京城日報
月刊 朝刊八頁 日本刊
有料定價 一部金六錢 一箇月金一圓廿錢 郵税一箇月金十五錢 外國送り郵税共一箇月金四圓
廣告掲載料 五號十五字詰 一行金一圓五十錢 場所指定料（一行毎に）金二十錢以上增
發行所 京城府太平通一丁目三十一番地 京城日報社

更に政治經濟體制强化
新國民組織を整備
東條陸相所信を披瀝

【大阪電話】來阪中の東條陸相は三十日午後二時から新大阪ホテルに阪神官民有力者廿二名を招待し種々懇談したが、席上日華新條約締結後の支那事變と世界情勢等に關し、大要左の如く說明、その所信を披瀝し、全軍の總意を明瞭に表明したが、陸相がその中において特に政治、經濟に關する國內問題を積極的に取上げ

一、政治體制の强化と國政の綜合的統一
一、計畫經濟の遂行と高度經濟體制の再編成
一、公益優先と私益容認との調和及び人心の動搖防止
一、舊體制固執と新秩序反抗者の反省要請
一、翼贊會に對する全面的支持
一、戰時規正の甘受要請

等を强調したことは頗る注目される、說明要旨左の如し【寫眞＝同招待會における東條陸相】

陸相演說要旨

我が 國は現下曠古の國際情勢の大變に處し、帝國の大使命を達成するの要訣は一億の同胞が一死奉公の崇高なる日本精神を基調とし『必ず爲し遂げ得る』の確乎たる信念を把握して時局突破に勇往邁進するにあると考へる、政府は組閣以來凡ゆる困難を排除し國防國家體制の完成に邁進してゐる次第であるが、更に政治體制を强化し官民協力して國運を隆昌すべく

一億 一心の新國民組織を整備しこれにより國民の綜合的統一をはかると相俟ち、經濟にあつても亦官民の眞の協力により時宜に適する計畫經濟を遂行し、以て新なる世界進展に即應するを期するは刻下の急務といはなければならない、なほ又政府は今後例へば時局下における適當明快なる士氣振作の策を講じ、或は官民協力の下に能率を發揮し

得る 經濟體制を緊急の度を追つて之を編成し、或は公益優先と私益容認との調和をはかり、人心の動搖を防ぎ、更に中小企業保持育成、轉失業及び勞働問題等適切にして大衆生活の安定と生產力擴充に遺憾なきを期するなど幾多の緊急困難なる問題の無理を必要とすべく、而もこれ等の處理は官民相寄り相扶り適切明快なる解決をはかるべきを確信するものである、而して今回時勢の轉向と

時局 の要請とを無視し、徒らに新秩序に抗するが如きものありとすれば、その反省を求むる要ありと思惟するものである、眞に官民一途一體一心の國內體制こそ現下の最緊要事といはなければならない、この意味において大政翼贊會今後の發展に關しては本職の重大關心を有するものであつて、その健全なる進展には兩翼の支持を惜まざる心組である

固よ り今日の如き困難なる時局と特に複雜なる國內情勢においては如何なる建議有能の士と雖も容易にその經綸に完璧を期する事を得られないのは洵に已むを得ざるものがあらう、故に國民は徒らに批判に走るを避け、戰時下官民甘受すべき苦難を知つて政府の施策に同情と協力とを寄せ、政府施策をして誤りなからしむるとが緊切のやうである

今や 世界は激動の渦中にありと雖も、これやがて世界新秩序の建設、恒久平和確立のための陣痛であつて、現代人類に課せられたる天命といはねばならぬ、而して支那事變は世界戰爭の一環において處理すべき長期持久の性質を帶び、その本質は武力戰より國家總力戰、即ち國家の政治力の强靱如何に係る、綜局國民の意思の力以外には必勝の要訣はないといへるのである

以上 のやうな狀況においては國家は眞に完全なる有機的一體の活動を必要とし、假令一部の者と雖も自己の部合のために國家の目的達成を阻むすることの許されないのは當然であつて單り日本ばかりではなく、歐洲における獨、伊、英國はもとより其の他世界各國の國民も擧げて悉く其視線に據へつゝあるの實情を喚起しなくてはならない

今こ そ一億の同胞は悠久二千六百年の輝かしき歷史を回想し『神州不滅』の確乎たる信念の下に一死奉公の誠を致すべき秋なるを痛感するものである、事態はいよゝ最後の段階に入り、有終の美を擁すべきその曙光は既に明かに認められつゝあり、切に各位の協力を切望する次第である

積る貯蓄に輝く東亞

對支借款一億ドル
米大統領、提供發表

【ワシントン卅日同盟】アメリカ政府はワシントンに滯在中の宋子文を首班とする重慶使節團と過般來對支追加借款供與の交涉を進めつゝあつたが、日支新條約締結の報道が傳へられた三十日ルーズヴエルト大統領は恰もこの新情勢に應へるかの如く新に重慶政權に對し五千萬弗の追加借款を輸出入銀行を通して借與するに決し、更に別個に五千萬弗を法幣安定資金として早急に提供することを考慮中であると發表した

重慶、汪主席に逮捕令

【香港一日同盟】日華條約の締結は重慶政權に致命的打擊を與へ蔣介石初め各將領は極度に狼狽してゐるが、中央通信によれば重慶政權は

我將校狙擊さる
北京に憎むべきテロ

【北京卅日同盟】北支軍高月保中佐（長崎縣出身）乘松悅郎中佐（香川縣出身）の兩氏が廿九日午前九時四十五分頃北京市東皇城根十四號の米梁遠東言敎會前を治安狀況視察のため通行中便衣の兇漢に狙擊され不幸高月中佐は即死を遂げ、乘松中佐は負傷する憎むべきテロ事件が發生した

高月中佐（現住所東京市世田ケ谷區代田一ノ六三〇）は陸士三十三期砲兵科出身、參謀本部々員で一週間前北支に赴任したばかりであり、各方面からこの戰死を惜まれてゐる、乘松中佐は五十一期出身、三十三期步兵科出身で傷は幸ひにも急所を外れて經過は極めて良好であるが北支軍では制服軍人に對する惡質テロの發生に直ちに水も漏らさぬ搜索網を布き犯人檢擧に努める一方今日この種行爲の絕滅を期すべく斷乎たる措置を執る旨の當局談を卅日午後四時左の如く發表した

▲日本將校狙擊事件に關する北支軍當局談＝昨十一月廿九日朝北京において公務執行中の日本將校が便衣中國人のため狙擊された事件が發生した、軍は嚴に日華關係機關の緊密なる協力の下に華北特に北京市民のため治安警備に努力を拂ひつゝあるところであるが、共通の事態に鑑み北京の特別市の治安の現狀は更に現地の施策を强化するの必要あるを思ひ、この種テロ行爲の絕滅に關し拔本塞源の措置を執る決意である、苟も制服の日本軍人に對してテロ行爲を行ふが如きに對しては軍は砲擊と雖もこれを假借しない、これがため善良なる市民に多少不安の及ぶことは蓋し已むを得ざるところである、北京市民はよろしく北京の明朗化が共通の福祉たる所以を理解し、特に北京の治安は官民の協力によりこれが安定の期し得るを思ひこれが全きを期し積極的且つ自發的に努力すべきことを要望して已まない次第である

阿部·汪兩代表重要意見表明
條約の實効發揮
今後の實踐運用如何
阿部大使

【南京卅日同盟】日華條約式場において阿部大使及び汪主席は左の要旨の挨拶を述べ互ひに日華兩國々交修復を際視し確乎たる決意を闡明したが、その內容は極めて注目すべきものがある

今回 の條約はいふ迄もなく近衞聲明をその基調とし事變處理中に締結せられたる條約たるの特殊性を有するものであるが、本日調印せられた條約が積極的には東亞の新秩序と平和との確立に貢獻するための基礎たるべき內容を具備してゐることは本使の極めて滿足に感ずるところである、然し乍ら凡そ如何なる條約も條約の締結自體のみでは聊かの意味をも有し得ぬものであつて

重要 なのはその條約が如何に實施せられるかの點である、事變處理中に締結せられた今次條約については此際特に然りと謂はねばならぬ、固よりこの條約は事變解決の上に一つの重要な段階を劃するものであるが、然し事變は單に新たな段階の出發を劃したるに過ぎない、この條約の締結が果して事變解決の促進力となり得るや否や、更に又事變の解決のみならず東亞における新秩序の建設延いては世界の平和の確立に貢獻し得るや

否や はこの條約の今後における實踐、運用の如何にある、この意味において我々は單に今次條約締結のみをもつて滿足することなく、今日を機として今次條約締結の効果を最大限に發揮せしむべく、更に大なる決心を抱かねばならぬものと信ずる、條約の締結せられても今尚和平建國の大業の途上にあるに外ならないのであり、前途にはなほ幾多の難關突破の努力が必要とせられてゐる

たゞ 然しながら今回の條約はいふまでもなくこれにより帝國の國民政府承認を意味するものであつて今日以後國民一致して中華民國唯一の正統政府たる國民政府に對し全力をあげて擁護協力をなす決意を固めたのである、さきに帝國が獨伊兩國と同盟を締結したのは混沌たる今日の世界において歐亞相協力して新たなる秩序を樹立せんと志したるが故に外ならない、然り而して東亞における新秩序の建設たるや

同文 同種の日支兩民族の相互間の心からなる尊敬と固い提携と協力なくしてはこれを磨礪すべくもない、今回の條約こそは一言にしていへばこの兩民族間の新たなる尊敬と提携協力の途を開いたものなのである、顧みるに本使着任以來既に七ケ月又條約交涉開始五ケ月その間汪院長閣下を初め中國側關係各位の御協力に對しては本使の洵に感謝措く能はざるものありここに衷心の謝意を表する次第である

偉業の完成冀求
共同發展の基礎確固
汪主席

日華 兩國は共に東亞に位し文化相等しく國土隣接し友たるべく敵たらざるべからざる關係にある、今次不幸事變の發生せる所以は兩國の眞意が未だ明確ならず猜疑日と共に深かつた事が重大なる原因である、今過去の友誼を恢復し且つ增進せんと欲せば必らずや東亞の暗雲を一掃し兩國の猜疑を除去して正義に基き和平を確立すべきである、惟ふに兩國の努力は必らずや一個の共同目標ありてこそはじめて克く紛爭を避け

相互 の衝突を阻止せしむる事を得べし、即ち近衞聲明の三大原則にして、この原則を基礎とし更にその充實を求めるのが今次條約の特質である、本條約の目的は消極的には事變の解決、積極的には東亞を復興するにあり、中國をして東亞復興の責任を分擔せしめんと欲せば中國をして自主獨往せしめてこそはじめてその力量を發揮し得るであらう、今や國內人民が和平の必要を痛感しつゝあるも、逡巡せるは獨立自主を招來し得ずと懸念し得るからである

然る に今や今次條約により日華兩大民族間に平等の立場の相互尊敬、相互提携、獨立と自由の相互尊重をもつて東亞新秩序を樹立し、共同發展の基礎を確立せるは實に今次條約の重要意義の存するところにして今日全く疑惑を除き東亞の暗雲を一掃し和平百年の基礎を定むるに足るところである、之より今次條約は既に調印せられたりと雖も、事變は未だ終了せず、中國側は更に責任の重大なるを痛感し國內には日華和平の遠大なる目標を理解せず

甚だ しきはこの目的に違反して抗戰繼續を主義とするものあり、ために全面和平尚未だ實現せられず、今後最大の努力を盡して國民をして日華間の眞實の理解と眞摯なる同感を得せしめ日華兩國が相携へればともに榮え、離るれば共に仆るゝを知らしめ、進んで事變の終結と國內の統一を求むべきで片付け和平の招來と對外的に東亞を復興し世界を安定せしむることが出來るや否やにかゝる

從つ て條約締結は須く絕大なる決心をもつてその効果を發揮すべきである、我が國の和平建國の大業は正に發足のはじめにあり、前途の困難尚多し、過去における日本の援助と協力は洵に感謝するに足る、本條約調印の日に日本は我が國民政府を承認されてゐる、この秋において今後日本に望むものは更に協力を與へられ偉業を一日も早く完成せしめられんことである

紀元二千六百年 祝典臨時號 寫眞週報 定價二十錢

大使、領事館設置
滿洲國の準備

【新京電話】東亞の歷史的新紀元を劃する日滿華三國共同宣言の署名調印により、滿華兩國は今後政治、經濟、文化關係は急速に緊密化されるに至つたが、滿洲國政府は滿華國交調整開始後における外交上の措置として在天津通商代表部を總領事館に昇格せしめるとゝもに、南京に大使館を、北京、上海に總領事館を、濟南に領事館を設置すべく準備を進めてをり、明春早々實現する意向である

堀切駐伊大使 ベルリン到着

【ベルリン卅日同盟】堀切新任駐伊大使は安東參事官を帶同、三十日ベルリンに到着した、一兩日滯在の上ローマに向ふ

南總督 全州に向ふ

【大田電話】卅日夕雞大邱より來田、儒城溫泉鳳鳴館に一泊した南總督は全南北總力大會に臨席のため近藤祕書官、鹽原學務局長を帶同、一日午後二時五十分發列車で一路全州に向つた

日曜氣配

▲株式 今週は納會の平穩と月末整理の圓滑なる進捗に賣人氣は殆ど影を潜め會社經理統制令に安氣配相當あつたが反撃なく週末には國民政府正式承認の重大發表を入れ多大の好感を與へた模樣であり勞々休日明けは多少活氣ある場面を見せるものと期待されてゐた
▲大株六一、三〇▲新鐘八六、二二▲鐘紡一四八、二〇▲東新一一六、〇〇▲滿業六三、〇〇

＝人＝

◇渡邊雲弘師（天台宗朝鮮開教院太子寺住職）◇小虎雲盛師（同宗朝鮮開教師）新任挨拶のため廿日來社
◇小倉武之助氏（南鮮合同社長）廿日京城發福岡を經て東上
◇松本誠氏（全北聯合會長）東上中廿日歸城

衝擊深刻 イギリス政界

【ロンドン卅日同盟】日支新條約の締結と日滿支三國共同宣言の報はロンドン政界では當然豫期されたものとはいへ、極東情勢の推移に劃期的一線をひくものとして相當深刻な衝擊を與へてゐる模樣であるが、新聞界もまた論評を加へるものもなく官邊筋では故意に默殺的態度を示し、次の如き見解を漏らしてゐる

新條約締結に對するイギリス政府の態度は極めて簡單明瞭である、即ちイギリス政府が蔣政權を正統政權として認めてゐる事實は今後も何等變更されないであらう

獨紙大々的報道

【ベルリン卅日同盟】ベルリン各紙は日華新條約締結を三十日夕刊で一齊に報道してゐるが、特にドイチエ・アルゲマイネ・ツァイツング紙だけは東京特派員（ヴイルヘルム・シユルツエ氏）の國際電話記事を第一面トップ記事として大きく扱つてをり、その報道內容もDNB電よりも詳細且つ多彩であるが、特に條約締結前に汪精衞氏が蔣介石に對し再度和平通電を行つたとの報道に非常な注目を拂つてゐる

鐵衞團に動員令

【アカレスト卅日同盟】鐵衞團首領コドレアノ首領殉難一周年記念日に當る卅日全國鐵衞員に對し動員令を發した、なほ情報によれば六十四名暗殺事件の鐵衞團急進派分子とこれを鎭壓せんとする政府及び鐵衞團保守派との對立によりルーマニヤの國內不安は既に表面化するに至つたが、鐵衞團本部では右二十名はその後全部自決したといはれる

第七十六議會
愈よ二十四日召集

【東京電話】第七十六議會は本月二十四日召集、廿六日開院式が行はれ、廿七日を以て成立するが、同議會は我が國が當面せる實に重要なる內外の戰時諸問題の處理、殊に新體制下における議會自體の今後の政治的地位如何の問題に關して頗る注目される

今やさきの日、獨、伊同盟に引續き日華新條約成立し大政翼贊運動も又亦漸く本格的軌道に乘らんとしつゝある時、政府としては絕大なる陸海軍の支持協力を得て、高度國防國家體制の確立に向つて强力邁進する新たなる決意を以て議會に臨み、內治、外交、財政等に關する施政演說をはじめ、議員の質疑に對する答辯において斷乎たる政府の方針を簡明に披瀝し議會翼贊の實を擧ぐべく要請することゝならう、しかも一方議會自體としても自體緊張、新體制下の戰時議會に相應しくその政府に對する質問も時局を反映して從來より一層濃縮化し殊に選擧法改正、官僚統制、翼贊會に對する憲法論など建設的論議の集中が豫想されるが、これも政府の揚げ足とりや乃至人氣取り的な攻擊を極力避けて實質的な內容本意のものとなるはずである

而して議事運行の圓滑化に關しては目下翼贊會議會局議事部が中心となつて具體案を練つてゐるが選擧法改正、議院法改正等の議會制度根本的改革が完成する迄の過渡的方便として同議會ではこれまで政黨の存在を有名無實であつた部屬制度を活用、政黨解消による議場の無政府的混亂を避けることを考慮せられ、同時に必要の場合は前田議會局長の衆議院裁によつて最後的定判を下すことが豫定されるを要するに同議會は今なほ過渡的態勢に過ぎず、直ちに充分なる機能を發揮することは期待出來ぬが、翼贊會本來の使命を自覺し眞の自由主義的議會の行過ぎを清算して眞の協贊議會、大政翼贊の一步前進を示し國家の推進力として政府と協力、國策遂行の推進力として活動することゝならう

新中國の歩んだ道
新秩序建設に黎明
東亞の感激、國民政府承認

支那民衆を塗炭の苦しみから救ひ出し、東亞新秩序建設といふ歷史的の下に成つた中央政府の還都式は、三月卅日午前九時より南京城內國民政府大禮堂で擧行された、式は政府主席代理汪精衞氏、五院院長以下各部、會長官及び政府顧問、國府要人二百餘名參列の下に嚴肅に擧行、國府奏樂の後汪主席代理立つて孫中山總理の遺囑を朗讀し、續いて部院、部會の各長官就任式を擧行、更に汪氏が起つて國民政府の還都宣言と共に新中央政府は茲に國民政府の法統を繼承、蔣介石政權に代つて支那の主權を代表する唯一の統一政府として成立せる旨を嚴肅に宣言した、この時正に民國廿九年三月卅日午前十時、東亞の歷史に貴重な頁を占める新政府還都式典は無事終了したのである、この日我が帝國政府に於ても支持聲明をなす一方朝野の要路者から祝電を殺到して決定した新政綱が同日左の如く發表され、午後二時からは中政會議の決定に基く中央政治委員會の第一次會議が行はれた

新政府の政綱

一、善隣友好の方針に基き和平外交を以て中國の主權、行政の獨立完整を求めもつて東亞永遠の平和及び新秩序建設の責任を分擔す
二、友邦各國の正當なる權益を尊重し、並にその關係を調整し以て友誼を增進す
三、友邦各國と連絡、共に國際共產主義の陰謀及びその他總ての平和攪亂の活動を防遏す
四、和平運動を擁護する軍隊及び各地游擊隊に對しては、夫々これを政府安定せしめ、且つ國防軍を建設し軍政、軍令兩大權を明確に區分し以て軍事獨裁制を廢除す
五、各階級民意機關を設立し各界の人材を網羅して全國の公意を集中せしめ以て民主政治を助成す
六、國民大會を招集し憲法を定め憲政を實施す
七、友邦各國の資本及び技術的合作を以て戰後經濟の回復と產業の發展を圖る
八、對外貿易を振興し國際收支の均衡を圖り並に中央銀行を再建し、幣制を統一せしめもつて社會金融の基礎を確立す
九、稅制を整理し人民の負擔を輕減し農村を復興し難民を救濟して各々その生業に安んぜしむ
十、反共和平建國をもつて敎育の方針となし、且つ科學敎育の向上を圖り浮華奢侈の學風を一掃す

なほ汪主席代理以下各院長、部長の顏觸れは次の如くである

國民政府主席代理	汪精衞
行政院長	汪精衞
副院長	褚民誼
立法院長	陳公博
司法院長	溫宗堯
副院長	朱履龢
監察院長	梁鴻志
副院長	顧忠琛
考試院長	王揖唐
副院長	江亢虎

▲行政院 內政部長陳群、外交部長褚民誼（兼）財政部長周佛海、軍政部長代理鮑文樾、海軍部長汪精衞（兼）敎育部長趙正平、司法行政部長李聖五、工商部長梅思平、農鑛部長趙毓松、鐵道部長傅式說、交通部長諸青來、社會部長丁默邨、宣傳部長林柏生、警政部長周佛海（兼）振務委員長岑德廣、邊疆委員長陳濟成、水利委員長楊壽楣、行政院祕書長陳春圃
▲司法院 最高法院長張韜、行政法院長林彪
▲監察院 審計部長夏奇峰
▲考試院 銓敍部長江亢虎（兼）
▲軍事委員會 參謀本部長代理楊揆一、政務部長劉郁芬、蘇浙皖三省綏靖軍總司令任援道
▲華北政務委員會 委員長、內政總署督辦王克敏、財務總署督辦汪時璟、治安總署督辦齊燮元、敎育總署督辦湯爾和、實業總署督辦王蔭泰、建設總署督辦殷同、政務廳長朱深（以上全部常務委員兼務）

第一次行政院會議

三十日を以て南京還都を實現した新中央政府は實に目まぐるしい活躍を開始した、即ち四月一日には第一次行政院會議を開いて、行政院會議規則要綱及び各部の人事を決定する一方、二日の汪精衞氏派機關紙中華日報を通じて逸早く米國がハル國務長官をして新政府に對する不承認聲明を發せるに對し猛烈な反駁を加へ、更に四日には宣傳部國際宣傳局長兼民生の外人記者團と會見し「ハル國務長官の不承認聲明は甚だ無責任な言辭を用ひたもので、日本は支那において平等、互惠、相互信賴の原則を採用してゐるが、米國は支那國民との關係において民族的優秀觀念を堅持する用意を有するか」ときめ下してゐる、又七日には七月二十一日の中政會議の決定に基づき各部軍隊に向つて「和平の實現は國民政府還都後の方針なり」とて各部軍隊に對して停戰命令を發した

憲政實施の準備命令

この他にも還都早々新政府の爲すべきことは蔣時代の惡政を改めるために多忙を極め、四月五日、中華全民衆の待望に應へて憲政實施に對する準備命令を汪主席代理から政府命令として出した、その全文は「憲政實施は國民政府還都後の大方針であつて、速かに準備に着手しなければならない、行政院長は立法、司法、監察、考試院長並に各院長、副院長及び內政部長と共に憲政實施籌備委員會組織條例を起草し更に之を議決公布し、賢能の士を招き共に大業を果すべし」といふ實に國民をして暗黑から一躍、白晝に躍り出る感激を與へたやうな命令である

阿部大使派遣

我が帝國政府も中央政府が四月十二日日支國交調整の支那側特別委員として第三次中政委員會で褚民誼、陳公博、林柏生、徐良、湯良禮、陳君慧、胡道維の諸氏を正式に任命したのでこれより先き前首相たる阿部信行陸軍大將を特命全權大使に任命すると共に四月六日東京日比谷公會堂で壯行國民大會を開催して汪精衞氏の和協態度と合致すべき態勢を整へ、議員を決定、八日には帝國政府の訓令を阿部大使に手交、茲に日支國交調整を開始する準備が成つた、その間に在つて汪氏及び各要人の多忙は全くその極に達した觀がある、新政府樹立を我が出先き官憲に挨拶報告するために北京、張家口を訪問したり、又四月十七日には漢口に飛んでラヂオ放送をなし、翌十八日は同地中山公園で、重慶離脫以來初の街頭演說を行つて、過去二年間の抗戰の無意義を說き新中國の行くところを示唆して民心に多大の感銘を與へた

かくする中にも國民政府の南京還都慶祝式典の準備は着々進み四月廿六日を曙の慶祝日と決定、十一日には正式に日本側慶祝各代表に對し汪主席より招待したい旨の正式聲電があつた、我國における慶祝式典についての各界代表者の選定も慶祝日の意義が重大且東洋民族として永久に記念すべき祝典なりとて人選も愼重を期し主席代表永田秀次郎氏以下貴衆兩院、實業界、言論界から一流の人物が選ばれた、この慶祝日を前にして支那各地から友邦日本を視察せんと實業家は勿論、新聞雜誌代表等が踵を接して我國に來り、恰も日支兩國間に國境なしの觀を呈した

還都慶祝式

慶祝日の前奏曲、阿部大使一行慶祝國民使節團の南京入りは四月廿三日南京、下關に鹿島丸到着から始まつた、同日午前十時多數出迎へを受けて、汪氏代理の褚民誼外交部長と固い握手を交し翌二十四日阿部大使は國民政府に汪氏を訪問、日支六巨頭の水入らずの懇談が取交され、阿部大使の『健康を祈ります』といふのに對し『努めて東亞和平に邁進します』の感激に滿ちた挨拶で會見を終り、西側大會間で國民使節も交へて交驩のシャンパンが拔かれた

蔣の迷夢を外に世紀を飾る慶祝典は此處に詳敍するいとまのない程の盛儀を以て行はれたがこの慶びの日の前日汪精衞氏は記念論文の「己を罪するの精神」を發表して蔣一味の罪を指摘すると同時に汪氏自身の責任の重いことを併せて、その所信を述べるところがあり、些かも慶祝氣分に醉つてゐない嚴然たる態度を示した、外に向つて諸政策を發表する傍ら國內諸般の政務も一步々々と築き上げられ陳公博氏を廣東省政府主席に配置したり政府自體の中央電訊社を設立して、林柏生氏を社長兼理事長として言論機關の整備を圖つた

初の對外聲明

着々强力國家たる實態を備へて來た國民政府は六月十二日、イタリー參戰に伴ふ歐洲戰爭の擴大化に處すべく中政委員會の決議を經て、交戰國軍隊、軍艦の中國に駐屯することの危險性を指摘して撤退の要請文を發表したが、これは國府還都後最初の對外聲明として君等の記憶に新しいことである

その後日と共に國內整備に乘出した國府は、四月以來準備中であつた國立中央大學復活の議が具體化し八月一日から三日間上海、南京、蘇州、杭州、北京で入學試驗が行はれることが七月十日決定するなど、敎育機關の復興が漸次目鼻をつけて來た

日支國交々涉

種々の國內工作の進捗と併行して汪氏得意の總和國事も絕え間なく發表され、自信なき蔣及び中共一派を完全に壓倒し續け、待機中のわが阿部全權大使との間に行はれる日支條約締結交涉開始が七月四日共同發表の形で全世界の耳朶を强く打つたのである、翌五日の第一日は彼我一般的見解を披瀝するに止つたが、爾來愼重正式會議十六回、非公式會議十數回を重ね炎暑をものともせず續けられ、遂に八月卅一日妥結點に達したので兩國とも國內手續きを執ることになり大使隨員松本顧問は調整案を攜行して政府に諮るために東京に歸り、同月十六日政府の修正案を持つて歸任、十月廿二日阿部大使自らが東京へ歸つて詳細な報告と共に正式調印に關する手續きの協議、御前會議、その結果阿部大使が同廿六日南京へ歸任、茲に東亞新秩序を具現すべき日滿支共同宣言が三十日發せられるに至つたものである

この事は當に日滿支三國だけに限られた喜びであるばかりでなく目下歐洲で進められつゝあるヨーロッパ新秩序と睨み合せて全人類が期待する永遠の平和を確保する一新機軸、更には、東亞は東亞民族で守れの理想が成立したと觀るべきであらう（完）

臣道實踐 職域奉公
正月用 吳服類 （二階） 四日まで
龜割隆志 日本畫展 （五階）
黃州りんご 內地送りは三日まで （一階）
三越

全家庭必備
キング新年號
二大地圖附錄つき
新聞見るにもラヂオ聽くにも手離せぬ 時局地圖附錄の決定版！
最新・詳細・正確！ 地圖附錄なら斷然折紙つきのキングが、時局の重大、帝國未曾有の新年に備へて大苦心完成した橫二尺六寸、縱二尺四寸の大判地圖附錄。各界權威激賞の出來榮え！ 誰方も御期待下さい!!
キング新年號附錄（表） 大東亞共榮圈並にその附近地圖 特別多色印刷
共榮圈に包含さるゝ各國各島嶼の關係が一目で判る上に皇軍占據地域、各國重要資源航空路、援蔣ルート等、興亞日本として是非知りたい事柄まで一々明記した理想的の大地圖！
キング新年號附錄（裏） 歐洲米洲時局地圖 歐洲列國興亡變遷一覽圖つき
今までに例を見ない獨特の新工夫により、アメリカを中央に、東に歐洲西に東洋を描き、その歐洲及び東洋への距離並びに關係を明かにし、來るべき情勢を一瞥に察知することが出來る、トテモ便利で興味深い新案大地圖！
大奉仕！この二大地圖つき キング新年號は七十錢 送料三錢五厘
キング新年號 二大地圖附錄つき
堂々たる本誌の特別呼物
新連載 街の戰友 竹田敏彥
戰後の戰士として立つた傷痍軍人を繞る問題の大時局小說
新連載 會津士魂 笹本寅
自刄せる會津藩家老の遺兒を中心に描く日本武士道の眞髓
傑作讀物ならキング 花形作家競作！小說だけでもこの豪華さ
▲現代小說 勇ましき隣人…谷崎精二
▲小說 お小夜懸願…角田喜久雄
▲時代小說 大地の朝…諏訪三郎
▲現代小說 間…新六郎…海音寺潮五郎
▲小說 となり組…柳家金語樓
▲新作落語 本間精一郎…菊池寬
▲物語 姉小路公知卿…加藤武雄
▲志士物語 母親獅子…土師淸二
▲時代小說 淨められたる戰友…棟田博
▲小說 歷史の礎を築くもの…安倍季雄
▲時局小說 秋風八達嶺…原巖
▲新作浪曲 菊池決戰…鷲尾雨工
▲大いなる時代の覺悟…內大臣・侯爵 木戶幸一
▲皇運扶翼の道…陸軍大將 小磯國昭
▲佛印進駐より歸りて…部隊長 中村明人
▲宣撫班黑木軍曹の活躍…石神清
▲皇軍慰問寄せ書集…一男爵平沼騏一郎氏外十二名家執筆
愛國百人一首…川田順
此外、堂々數十篇！ 眞に興亞日本の代表雜誌たるに相應しい新年號をお目にかけます 前人氣早くも沸騰！お買損ねのないやう書店へ即刻御豫約を！
御期待下さい！ 近日發賣
發行所 大日本雄辯會講談社

地獄行の重慶
"廿世紀の悲劇"の街解剖

日華條約が結ばれた、晴れやらぬ東亞の空にポッカリと太陽が覗いたのである、その一角に置き去られた陰慘と佗慘の街重慶!……躍進する新秩序の嵐の中に廿世紀の悲劇の街として世界に投げ出された新秩序攪亂の活見本である、そのシテ役は蔣逆ワキ役は英米、ところは蒙昧原始に近い奧地支那、卓重慶の佗慘なくともモグラ劇の舞臺である、今しがた傳のでっかいソ聯十官が使ひ古した有りったけの抗日舞を思ひっきり高値に賣りつけて立去った後釜のカーさんで通る英國大使がビルマと喚きはじめた、後を向いて眞つ赤な舌を出してゐた米國大使ジョンソンが東亞を一睨めと氣負込んで乘こんだあとでとも何處へやら、舌を捲いて明けゆく空を睨めてゐる、日、獨、伊が同盟して他所事ぢやない、お國表に火がついてゐるのだ、だがかうした歐米の孤島の中に今後の東亞に殘された宿題がある、この宿題を解剖して見よう

敗殘の街"重慶"

揚子江の流域、嘉陵江、沱江、岷江、烏江の四江が瀆する湯り赤と青の入淨づた第三紀砂岩層の山腹に抱かれた佗重慶—その陰影な佗慘を反映して大霧を見る日も劣しい「霧が濃い」—から霧りはじめたのは國都第二旬に首都移されて山西で國都になった劉九歴・第三代である、既に重慶の近情をきいてみる

重慶へ行けばくと

首都の 繁盛を心の綱として物乞ひしながら重慶に着いた、その憧れの重慶へ着いても饅頭は恐か月餅一つだって手に入りやしない、漢口で生れて始めて空襲といふのにやられて"生きたソラもない"—といふとをこの躰で經驗したがその後がこんな時期にならうなんて見届けないまゝ逃げ出しちやった重慶の街はモグラの街だ、蔣介石だって宗廟の下に潜ってゐる

政府は 國民生活の安泰しいた、人間といふ人間はみなモグラ生活で泥ンこだ、だが重慶のこんな穢い風景なんていふものは我々の生命に何かより合ひもないた、喰へればいゝだ

支那 にはもう一つこの罰性がある、とてつもない馱法螺を吹いて獨り上がりに働いくく慰つれる現象だ

重慶を繞る國際情勢

心理學に習性といふ言葉がある、暗い中に飛び込むとその習性は暗い中に飛び込むとその習性は段々に慣れいが、次第に馴れてくる習性が續いされて分らなくなったり、眞ツ暗の中へ入つて暗くすると暗い習性が續くてある中にうっかり飛び込まれて僕は暗いと思ひ上ってしまふ習性なのだ

蔣介石がその典型で、重慶に籠つて「偉いく」といゝ氣になってゐる中はよかったが、去年の九月獨ソ協定といふ彼にとっては悪魔に等しい協定が結ばれ、「日本と仲のいゝ獨逸が大日那のソ聯と握手したなんてホントに馬鹿々々しい」—ヒステリーが身上の宋美齡がプツく言ひながら香港へ飛び出した後、蔣介石はつくく宗廟で考へた"俺ももう駄目かな"—たがまあいゝさ英國に委して置かう"—と持前の支那式惰性に自らを慰めてゐる中に、獨逸の電擊戰は着々功を奏して北歐を席捲すると見る間に巾日那の佛蘭西を奪ってしまった、もう頼みの綱は英、米だけだ

無理 な段をしてビルマ・ルートを開閉して貰ふ一方、宋子文をこの四月に派米させた例のアメリカには學者大使の胡適と林語堂がお手のものゝ詭辯でパール・バックのいふ所謂「アメリカ人の好む支那」と「アメリカ人の嫌ふ日本」をまくし立てゝゐた後だから

對米 工作は見事に成功、この アメリカの對日武器禁輸となり二千五百萬弗の借款成立となつて、蔣光相はアメリカからの軍需品輸送役としてラングーンに飛んださて皇軍が佛印に進駐すると見る間に濱緬公路は滅茶苦茶にやられて一方、獨伊は大日那英國である

夢病遊 者のやうに歩いてゐる中に共産軍に發見されてそれから先は今の"ざまさ"九龍はギクッとして屏を被むと目を伏せた、發を衝いて重慶の空を亂舞する皇軍の荒鷲に向つて猛犬が魂も消え入るやうに吠え立てる死の聲が政院に漂ゆってゐるのであらう、さて蔣君から得たこれだけの情報知識を十嶺に悲劇の正體を探つて見る

といふことを口癖のやうに言つてゐるが一握り三十錢の闇を入院にして呉れるより一品物が欲しいんだ、無いものは喰へん、喰へなきや生きとれん、こんな簡單な理窟だって蔣介石には判らないんだ、さうだ兵隊になりや喰へるんだ—と考へてゐる中に重慶の方で物凄い地鳴りがしたと思ふとももう走ってゐたよそれからどことを何日かゝつてどう歩いたか、そんなことは知らない、成都から渡中へ泥棒したり草を喰つたりしながら

そこで打ったのが皇軍の重慶爆撃を前に擱んで、抗日勝利の大宣傳だ、だが英米にしてみれば耳にタコの出來る程聞かされてゐることであるし、しかも英國は獨伊の爆擊の前に立たされ、米國は對英援助の要請に制約されるとして見れば、さうく蔣さんの言ひ分ばかりも聞いて居られない、しかも現實の

問題 として日本は斷然たる軍事封鎖から一轉、東亞共榮圈確保てふ南方政策の正式を進め入ごとどころぢやない—といふのが重慶を包む現在の國際的雰圍氣である

の海險をグンく拔いてしまふおまけに日・獨・伊同盟締結といふことになるとでこの防壘も大分割引しなきやなくなる、洽度穴をつめられたモグラ同然なのだからだ

治政 深刻化する葛藤

抗戰たる根のない重慶が國際風のまゝにまにぐらつくのは尤もなことだ、

一緒に せよといふのと同じことだ、重慶の抗戰指導理念を見ると

重慶の根本政策は抗日ではなくて、戰爭を通じての民族解放である、即ち從來外國商人買辦や輸出入商に壓迫されてゐる資本と産業を國家、華僑の小中資産階級に移し、支那の半植民地性を全民族性に塗り變へて、輸入依存を輸出依存に轉換するといふのだ

言葉は誠に立派であるが一朝事變げば舊態依然の民主々義であって、しかも英米依存を脫ける限り年月で星を落すやうなもので、餘りにも理想と現實とがかけ離れ過ぎてゐる、何故ならば蔣依政權でものが、新民族主義と簡合で出來たものであり、英米の對蔣援助は彼等が夢見る支那民族解放とは凡そ反對の植民地化と自己防衞に出發してゐるからである

毛澤東はこれを見越して、支那の望む新民主々義とは過去にだける歐米流の資本階級專制の所謂民主々義ではなく、それと同時に最近のソ聯式無産階級專制の民主政治でもない

新民主 主義とは中國各個の民族運動階級(勞働者、農民インテリゲンチャ、中產階級)に依る民主々義であると大見榮を切つて、蔣の民主々義を反駁してゐる

そしてこの兩者の意見對立が國共の限、德國關係を一層激化させ、憲法が制定される筈だった十月十二日の國民大會は必適不可といふ

日本軍を前に

國共入 り亂れて戰鬪中といふ笑へぬ民族解放戰(?)を演じてゐる、この内輪喧嘩はこのところ共産側に歩があるといふのは官馬を兼ね佛印を奪はれ、ビルマ・ルートを閉ざされて西南國際主義の兩の主張があやしくなつて來た、そこでソ聯大使を通して

一、新疆、青海、寧夏、陝西省主席は共産黨政治部より任命し、又中共側は新疆における宗教地位を認め通商權交通、道路開發を許容する

一、第八路軍はその管下部隊を廿方面軍に擴大する

一、浙江、江西、安徽、湖北四省を收復省とし陝西、寧夏の

兩省を 施政區とし、青海新疆兩省を軍備區域とする

一、中共管下各省に省銀行を設立

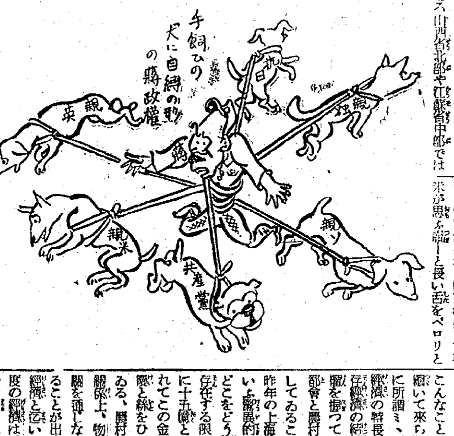

理由で中止されてしまひ、このところ山西省北部や江蘇省中部では

經濟 腹を割かれ胴體を切られた頭なしの"ミミズ"

次に抗日重慶の實體、經濟はどうなつてゐるか?大體支那は經濟的基礎を海岸地帶例へば上海とか、青島とか、廣東とかに置き、然もこれ等都市を初め佛印、香港等からの輸入品が國民生活の絶對的地位を占めてゐた、その主たるものが東亞を經濟的に脫出しようといふ發想から出た英米物資であることはいふまでもない、そして租界が生れ、國家が生じて英米が思ふ存分と長い舌をベロリと出したところへ事變が起きたのだ

英米者流 のジタバタするのも無理はない、日本は忽ち海上封鎖に出てこの咽喉首を手で押へてしまった、その中でも、もうすっかり支那を植物扱にその金融を脅化してゐた英國は慌てゝふためいた

重慶はこの三年間、その通貨政策を法幣維持の根本方策として來たが、中央銀行總裁の"群衆"が指摘するところに依れば去年の八月以來戰區で費消された外貨だけでも一千五百萬磅に上り今年六月以來の法幣發行額が補償額を合せると戰區の約三倍、約四十億元に達するといふ、香港を絶たれ、佛印を塞がれて抗日地區への物資流入が非常に困難であるところへ此三年間有りつたけのものを殆んど食ひ潰し等しい狀態で物のないところへ民衆にして見ればこの一大事の

經濟と言いへない迄も喰ひ繋ぎ經濟の經濟は可能な譯だ、こんな狀態の經濟は可能な譯だ、こんな度の經濟は可能な譯だ、子で頭を取られ、胴體を切られ、腹を割かれても極めて

生活水準 の低い支那では息だけは繋げ得る所謂ミミズ經濟が成立ってゐる

重慶の一番痛手は戰前、財政收入の大部分を占めてゐた關稅、鹽稅、統稅等が入らなくなつたことでこれを補ふために從來地方政府或ひは軍閥の收入となつてゐた廣大な農村地帶の地税、その他の地方收入、又は新しく租税、又は献金等に乘り替へられてゐるが、この結果、金持と雖も、決して樂ではなく、この地方民や軍閥の不平の種である

以上に重慶の悩みの種である

上海及び 三角地帶に流通したミミズ經濟が長續きをするものではない、こんな他力本願や苛斂誅求に出發して上海の法幣は日本の通貨政策

立派が對立、しかも親ソ、親米親英、親獨等その色分けのうるさい事、英と本與が入り亂れて火の車の

世帶切 り盛りに忙しい—この犬も喰はぬ內輪喧嘩を英米が食って呉れる間であって、いづれにしても先眞っ暗の重慶は深刻化するばかりである

賓領の集中を計る北西二省の軍を移動させ、西安行營を三軍分所に改め西北各省の軍事を指揮せしむといふ要求を勝に叩きつける一方、去る八月以來、日本軍が外廊上陸の"百萬上陸"の故智に倣つて"百萬國戰"といふとつてもない官傳でソ聯の袖をひきつゝ重慶を牽制してゐる、その上政府部內には和平派と抗戰派と中

際、摑んだ金を離さうとしないのは人情だ、さうなると金はあつても物がないといふ所謂インフレといふことになる、金より物の方が大事となれば物價がドンく騰るのは當然のことであつて物價は凡て戰前の十倍、十五倍といふ實情である

こんな風で

中産以下 の民衆といふものは喰ふや喰はず、窮のみ窮のまゝで、婦女は婦まさるとに拘らず抗日戰線に驅り立てられ、日本軍銃口に曝される といふことになるこんなことでどうして今迄戰争が續いて來られたかといふと、そこに所謂ミズ經濟といはれる支那經濟の特長がある、これは外國依存經濟の結果租界が支那經濟の實權を握つてゐたことが一つ、更に都會と農村といふものが全く遊離してゐることがあげられる、即ち昨年の上海輸入品は廿二億圓といふ驚異的な數字を示し、これがどこをどう廻るか、とに角租界に存在する限り抗日地區へ散逸、更に十五億といふ輸出品が更に集められてこの金は大部分租界に集中せられ、政局を別にしてゐる、農村が都市と遊離してゐる關係上、物資は別に都市の交易機關を通しなくても容易に掻き集めることが出來るから、各所に個別

抗戰力 他力本願の他なし

かうした理由の上に立つた重慶の抗戰力といふものは從來もさうではあつたが今後は全く他力本願の外に手はない、重慶へ逃げ出した當時の蔣の腹は英米勢力に依賴のやうに棒げてゐた所謂重慶を中心とする四川、雲南、貴州湖南等西南地區以外の一切を日本軍に手渡してもアお山の大將で暮まつて居れるといふやうな戰略用をしてゐた、その

政策 を固守するためには共產黨の西北農本主義と合ひ成り繋とく讓り合ひながらもこの夢の實現に全力を注ぎ、まづ交通路の整備に着手した、佛印と結ぶ滇南鐵道、欽州、南寧、昆明ルート、更に桂林から湖南衡州にかけては他の鐵道と袋公司を作り、從來支那の銀行

道を外して來て鐵道を敷き、一方萬里の長城を築いたときよりも大規模な勞働力の强制徵發を行つてビルマ・雲南ルートの敷工事を行ふ、又、この經濟開發のため奧地へ職入した四百近い工場を中心に從來の農業合作社と同じやうな組織の工業合作社を作り

金融 運輸、產銷、生產、販賣といつた種類に分けて經濟動員、生産動員といったやうな合作運動を開始した

この經濟運動は單なる戰時自給といふ目的のものではなく、この經濟の上には英米のクレヂットが賭けられてゐるのだ、國營で借款に對しては賓易によるバーター制の方式がとられこのためには實業部の中に貿易委員會といふのを作り、國營の貿易公司などを作つて香港に集中機構を置いた、又一番重要な輸出物資である桐油と茶の增産を圖るため中國桐油公司、中國茶葉公司を作り、從來支那の銀行

に壟斷されて、蘭貢一途を辿り、對米借款二千五百萬弗の魅力がどうにか、かうにか戰意を支へ氣味といふもの、國際情勢の進展は歩一歩と法幣の危機を招いてゐる、一方政府の買賣なる紙幣が數次組織化し、强化せられることによつてミ、ズ經濟式の搾取地域がだんだん縮少されつゝある、しかも擾い

緬甸ルートが今日のやうに完全遮斷されて國際國家自體がこの足を貫むとなると物資の動きどころではない、英米はもうそろく見限りをつける迄もなく彼等で手が動かせなくなつてゐる、對手で

抗日を叫 んでゐる蔣の前に待つものは餓死より外にあるまい

阜平へ猛進擊の〇〇部隊精銳

といへば嘉利亞が唐際たつたものを留易促進、産業開元の寶庫圏職に變へさせた
この勝立をしてやれく と思つたところへ歐洲情勢が一轉して大日那の英米連が間諜つき出し、おまけに佛國西が參つてしまつて

落ちゆく先は

日本 の佛印進駐となつて動かすに手がない、否心して敷設した西南の鐵道には空車だつて動かすには石炭のことを考へなきやならんし、それよりもビルマ・ルートを滅茶苦茶にやられて武器を運ぶにやつこらさのところへ資源なんかの入りつこない、そこで面白いことには日本に封鎖されて物の入らない心配よりも物の出せない心配といふ矛盾の罪があるつ一つ殖えた譯だ、何となれば、貿易の"バーター"制といふ手が英米借款の唯一の口實だつたからだ、これで一番手を焼いたのは言はず

と知れた英米だ、蔣と組んで組の皮算用まではよかつたがバーターも出來の制の輸の桐油ところかカラ茶も出ない、大國を以て任じる英國の手前、約束のビルマからは何れ撤なりに武器を賣きつゝ國食ひされてゐなければならない、共産黨から見ればそれ見たことかとばかり彼等の主張し續けて來た西北開發論で迫つて來る、その西北にしたところでソ聯からの肖は遠く援金なりれ殘び古しの兵器器が長い陸路を運ばれるに過ぎない、この抗戰力低下が蔣に政府部內の和平論を高め出した

この國難する重慶の死臨はまづ、糸をひく上海租界と香港にピンと來た、"肝目だ"—と青い目が光つたとたんに法幣はガタ落、アメリカのカンフルもう先が見えた

狼狽 した重慶にはカー英、ジョンソン米、パヌウナキン蘇、コムス佛の諸大使等の中へ財政部長孔祥熙、立法院長孫科等も馳せつけて蔣を中心に何度目かの秘密會議が開かれてゐる、主題は對米媾戰、和平派排擊、親蘇分子縣退外交政策決定等お定りのものである
その中へ、駐蔣大使顧介から"現下國際情勢に鑑み宜しく速かに和平を勸告する"といふ電報が舞ひ込んだ、蔣は蛇の睨くやうな例の調子で"紀元前六世紀のペルシャはドイツに比較して數倍かの

しか し唇を嚙みしめて睨みつける日英米の顏を見ると愛しい宋美齡に撥げを求めるやうに「どうしたもんぢやろ」と言葉をかけて逃げるやうに與へひき込んでしまつた、そこへ又電報—今度は第五戰區の李宗仁から「漢水戰線放棄"御了承乞ふ"」といふのだつた『日本軍まだヤルあるよ—』と獨言のやうにつぶやいた後孔祥熙、王寵惠、孫科、馮玉祥、白崇禧、張治忠、張公權、陳立夫等を集めて陳介の和平進言を中心に國防最高委員會が開かれたことは香港電報の示す通りである(近藤勁一記)

總力實踐を訪ねて (五)

總力聯盟宣傳部特派員

雜穀需給に愼重たれ
天引貯蓄だけなら餘裕綽々

忠北の巻

新しき農 忠北へと廻轉に臨られて清州に向ふ車中にて十月卅一日現在の總督府發表第二回收穫豫想二千百十九萬五千四十七石、第一回に比し一分增といふ新記事を得る、忠北は黑面に比し取初穀も早かつたのであらう、沿線にチラホラ立見しの稻架を眺めるだけで脫穀に大童になつてゐる農夫を歐渦の、相の野

脫穀が 終つたせゐか稻架を通して散見する、併し忠北に入つて既にどすべての農家が手ぶらに早根ぎをやつてゐるのが目立つ、昨年の大旱魃で深刻な食糧難を乘切りいま新しい穀に喜び齊へ得く落ちかゝつた昨年と一昨年の穀籾の上にいま二束づゝ籾を石として積みられて行く新しき藁をそれは大草

換金を急ぐ農民

忠北道は全般的には山間部が多いため米としては比較的に影が薄いことも天候不順で一週間は取入れが遅れてゐる上に相變らず秋日和の霖雨で品質が低下してゐるとのことである、收穫豫想は七十五萬石だが昨年と異り道內消費は賄つて相當の餘裕のあることは勿論である、然し

村の向ふべき大きな過程とこれに對應する心の準備の指とすべき深い決意でなければならない

十一月から明年一月末の買上米配給に米穀の各部落別出荷割當手配も終了しぼつく共販へ出廻つてゐた、産業部長さんや農務課長さんの話では

第一回の買上資金は金組は準備して貰つてをり、買上と同時に支拂も出來るはずです、それより早く賣りたいのが農民の人情でせうとのことである

一定時期には必ず公定價格で買上げて與れるのであるからその方は心配ないが何時買つてくれるかが一

許可制 を探るなら許可制と方針を明示した方がお互に良いやうに思ふ

混食節米は相變らず積極的に奬勵して行かねばならぬのだが、清州でも混食麥がなくて大麥を混入してゐる、今秋は相當ながら買上米により相當の要穀が農村に配布される、以も

早いに越したことはない、金利や倉敷料を見積れば早期米に奬勵金を出したことを思ひ合せて後廻しの買上米にも何か手當が机の上では考へられないこともないやうな氣がする

今年の籾は品質が低下してゐるので清州の如き籾の價格と七分搗米價格の非常に差の迫つたところでは、中間手數料はなく貸配が赤字を出しさうで躊躇されてゐる、例年の籾の品質を基礎にした公定價格では本年産米の檢査合格にはなかく苦勞で多少無理が出るかも知れぬ、また田舍の籾摺りも漸く全般的な問題になりさうだが矢張り

農村の努力

今年は昨年の大旱害と異り忠南北では道內消費を賄つて充分に餘米は剩るのである、眼前に在る食糧の消費を最少限度に喰止め最大限の供出を義務的になして行くこと

である、農村はインフレとまで行かなくとも非常に潤ふのは事實である、綿や煙草や以や籾の天引貯蓄だけではまだ農村に餘裕が殘つてゐる、在るものを費消させないことはなかなかむづかしい事である、農村と織かれる資金の回收こそ重要なことで充分の努力と準備が必要である

清州から忠州へ

清州から鎭城、忠州に至る沿線はすつかり農家の屋根が新藁である見慣れた慰めの風景も殺して一面が刈り取つた田の連續である、忠州では郡守さんや金組の理事さんが

刈取りは順調ですが品質の悪いのが心配です、一件共販に出廻り買上げましたが買上資金は未着で手許資金で立替拂ひしましたが支拂ひに不自由はしませんとのことである

彈力性 と稻白は手數の伸び得る餘地があるものと思ふのである、中島の米穀は決して朝鮮で消費する目標で生産されてゐるのではないとなと深く知らねばならぬ、ここに大局的な食糧配給は不足食糧を取入れることに比較して決して容易なこととはいへない

今年の成收は內地の如き戰時下の勞力不足や肥料不足が重要な原因でなく、一個に天候に基因してゐることは實に幸ひである、明年は成收的な努力は勿論大切であるが五風十雨、秋の稔りを祈つて止まない

それにつけても農村を歩き廻ると雨が降れば降つたで心配になる、降らねば降らぬで苦勞する人間の努力をかこちながら自然を相手にする農業者の切ない心情に共鳴する、都會人は、この衝つても佃めようとしても及ばぬ天を相手とする農民の眞情なる熱情で積重ねられた結晶の一粒に對しても深い感謝の念を捧げねばならぬ、そして出來得る限り

りの節米を心掛けることが肝要である

忠南北ともに節米混食には充分努力してゐるが、肝腎の雜穀が不充分で困つてゐる、混食しようにも雜穀が無くては仕方がなく恵まれた麥作も多節の供出と旱害による早食ひで明年六月まで兩道とも一度繰出した麥を更に手當して貰はねば日米の食込みとなるわけである、このまゝだと都會消費地へ供出した生産地が白い飯を食し都會が黑い飯を食するといふ珍現象が考へられさうである、雜穀と米穀の需給對策には數字に基礎を置いた愼重確固たる計畫性を附與したいものである

不必要な不安

農村は自分等の努力であることを率直にいつて貰ひたがつてゐる、爲政者は農村の有りのまゝの姿を述べ、また知らねばならぬ

赤裸々 な數字の發表が不幸に無理な供出割當を招いたとしても最善の努力をなす熱心なのである

る時期があつて三等不作の時には放慢し官僚である、つまらぬ思惑は戰時下の根本要件である

總督府須く確乎なる方針をも確乎とすべきである、地方を懲戒するなく取締當局にも地方へ通達すると共に更に努むべきであらう、との心構へがあれば麥の不足も憂へる必要もない、如何なる

名案も 政機としては困難なる運行を頭痛出來ない、それから清州では一日の消費量に充分なる薪炭を入荷してゐながら不足して困つてゐる消費者は一般に不必要なる不安を與へてゐればならぬ、統制經濟時代の過渡期には特に顧慮される、不足すると聞くと不安が募りぢつとしてをれば明年三月までの薪炭を貯めようといふのが人情である、これでは如何に入荷しても不安するはずで、結局は一層慢然になり配給軌道は混亂するのである

別に人心の動搖を定期を以て制り賊しにして數字机上の數だ基盤を築かず實情を汲み取る心を爲政者は保持してほしいものである

後宮指揮官 佛印初巡視

【ハノイ卅日同盟】後宮南支軍最高指揮官は去る二十六日より五日間に亙り始北部の佛北派遣軍巡視を行つた、二十六日午後零時三十分(日本時間)ハノイ飛行場着、佛印派遣軍司令部にて訓示を行つたのち同司令部を巡視、廿七日はバクニン警備隊、ランソン警備隊巡視を行つてランソンに一泊、廿九日は海防警備隊を巡視、一泊の上卅日午前十一時二十分發飛行機で廣東に歸還した

總督府辭令 (卅日附)

大田地方法院判事 松本茂
釜山地方法院判事 宮本正盛
大邱地方法院部長 菊地 彌助
光州地方法院 吉川 興平
大邱地方法院部長 木浦支廳判事 石川 莊四郎
京城覆審法院判事 保科 德太郎
補光州地方法院木浦支廳判事 ▲平壤地方法院部長
補淸州地方法院部長 ▲平壤地方法院判事高島金世郞補京城覆審法院判事▲平壤覆審法院判事江守市補平壤地方法院判事兼咸興地方法院判事▲光州地方法院判事村田養男補平壤覆審法院▲釜山地方法院判事大野國光補京城地方法院判事

最高新記錄樹立
十月度局鐵の貨物輸送

十月分の局鐵貨物輸送實績は次の如く發表された
局線發送一、四六九、〇〇五噸連帶輸入込三七、二七七噸合計一、七四六、二八二噸で前年同月に比し二四%、三四一、八〇二トン增加、さらに本年八月に記した最高記錄を突破し最高記錄となつた
局線月別改正 等構內作業の一時的防空、秋季食糧の實施、ダイヤの改正を受けたが、月間の好天候と輸送系統の努力によつて順調な進行をみたものである、品目別においては、旬穀材料の激減、米穀、セメントの飲酬を示したが、石炭の增発著しく、特に無煙炭は期節的に需要增大の時期に於ける産業設備の完備に依つて都分的減少が起つたが、全般的には增勢を辿つた、殊に下瑞期の輸送は特殊な見込であつたのであつた。雜貨茂山の本格的出荷開始で全般的に旬期間出荷が多くなつた、また內地移出の大量輸送期の增貨物輸送増加の事情を反映した糧穀の增、對鮮介類の生果、野菜、木材、鹽、新炭增貨をみた、局用品また增加を持續し、肥料は増勢に逆轉した、かくて營業品は一、四七五、三三九トン、局用品は二七〇、九四三トンと各前年同月比二七三、〇二〇トン三一三八八トン二七パーセント六八、八四パーセントの增加となつた、品目別は次の通り(△印減)

本月(トン)前年同月比較

	本月	前年同月比較	百分比
△米	三、六六六	△一〇、〇四〇	△三一
△籾	一、九四〇	△一	一
△粟	一、六四〇	△元一	△一〇
△大豆	二、八三	一、三六〇	極
△粉穀其の他	三、五四五	二八、二八〇	一〇一
△野菜	[illegible]	一〇、四〇八	四六
△牛果	[illegible]	八、九六〇	二六
△木材	[illegible]	一〇、五五九	四四
△薪、木炭	[illegible]	三一、七〇一	四四
△鑛石	[illegible]	△三、一五三	四一
△セメント・石灰	[illegible]	七、四〇二	三一
△鹽	[illegible]	五、五八七	一九
△煉瓦	[illegible]	△八、六二二	△三一
△肥料	[illegible]	七、一〇四	二八
△鐵類	[illegible]	一九、三一八	四八
△其の他	[illegible]	四四、七六一	三三
營業品計	一、四三五、三三九	二七三、〇二〇	二三
局用品	二七〇、九四三	一八六、八四八	四四
合計	一、七四六、二八二	三四一、八〇二	二四

放射線

【東京】……東京日立製作所では毎日機械を掃除する際機械を遠心分離機にかけて油を抽出、毎月二百五十ガロンを回收してゐる

【福島】……相馬中村松川浦の海苔採りが始まつた

【宮城】……鹿折村興福寺の裏山で尼さんが縊死してゐた、身元不明遺書自殺

【青森】……八戸市で「市民の生活を明るくするため大いに利用して下さい」と新設した市民相談所は評判がいゝ

【北海道】……瀧川町で玄米一俵を拾得したものがある落し主が現れないので警察でも呆れてゐる

賣行烈しき四名著!
人間と死 「死のさとり」を說く名著、人生を强く生きんとする人、親近者を失つた人は即刻讀め! 友松圓諦著 四六判三〇〇頁 價一・三〇 送・〇八
頑張る力 「缺點のない樣な人は駄目だ」列車ボーイより白木屋社長となつた著者の行き方を說く! 山田忍三著 四六判二七八頁 價一・二〇 送・〇八
自己を生かす 自己を生かす術が體驗者の實例を以て語られた普通の才能を普通以上に活用する法! 加藤直士著 四六判二九六頁 價一・二〇 送・〇八
肚で行く 「やり遂げるのは頭ではなく肚だ」…二百數十の興味ある實例を擧げ肚の鍛錬を說く! 山中峯太郎著 四六判二八〇頁 價一・二〇 送・〇八
東京市京橋區室町 振替東京一三五二一番 偕成社

映画化進行中 遂に二百廿版!
娘時代 大迫倫子著
★四六判二七八頁 價一・二〇 送・一〇
若き娘の筆になる娘の心理!果然、娘たちの間に澎湃として起つたこの共感の嵐に聽け!
曰く「兩親にも分らないこの同じ娘の氣持に接し涙しました」曰く「こんなよい味方、なつかしい友を得て急に周りが明るくなつた樣な氣がします」曰く「私共の惱みや喜びが各頁に活字となつてみてゐるのです」さうだわ〱と言ふ風に私もお友達も一緒に泣いてアヽ……頁で又私にも急に世の中が明るくなりましたと……持てる様になりました」等々……娘達からの感激の讃辭日々殺到!
竹內時男氏(理學博士) 近頃の娘達がどんなに氣持を持つてゐるか、それは親達とでも青年でもこの書を知ることが一番いゝと思ふ、娘自身の書いた娘の心の明快に、又近頃出色のものとして案內する
高峰三枝子氏(松竹大船) 病床にて讀み、はしきまつた私共娘達の言ひたい所を思ふ存分に言つてくれてゐます、この書一冊は私を快く穩やかに導いてくれるでせう
西條八十氏 花のさゝやきは花に乙女の心理はかうした乙女に說かせるべきです……私の娘がふぎくく話します、ゆく前に私にもろもろの言葉がその眞の底から響いて來るやうな氣がした
目次の一部—娘の友情・縁談・理想の男性・父と娘・女になる・お見合・嫁ぎゆく日の涙・女學生・纖細型と感傷型・母と娘・おちつかない娘時代

熟語・慣用句 支那語カード
元陸軍通譯官 横濱商業專門學校敎授 本田淸人著 金壹圓拾錢(五百五十枚) 送料九錢
支那語學修に最好適の熟語慣用句精選支那語カード新刊!
學修必携 支那語カード
既刊!好評增刷出來!金壹圓貳拾錢(四百六十枚) 送料九錢
支那語のスピード上達には是非本カードで!
東京市日本橋區吳服橋 株式會社 大阪屋號書店 振替東京三七五番 (出版目錄呈)
全鮮總配給 朝鮮卸部 京城明治町

元陸軍通譯 櫻庭巖著 警務支那語會話 三五判五三〇頁 金壹圓參拾錢 送料拾貳錢(內容見本呈)
警察官、憲兵、稅關官吏、鐵道員、郵便局員、其他一般職業に必須の會話を網羅し……
陳文彬著 支那語自修讀本 三六判 金壹圓 (內容見本呈)

世界陸上十傑（十五年度）

◇二百米低障碍

1	ウオルコツト	（米）	22秒3
2	ステイツケル	（米）	23秒0
3	ケート	（米）	23秒1
4	オア	（米）	23秒2
4	デイ	（米）	23秒2
4	ダツガー	（米）	23秒2
4	スピーデイ	（米）	23秒2
8	マイナー	（米）	23秒4
8	サルツマン	（米）	23秒4
8	レヴアル	（米）	23秒4
8	フオーイ	（米）	23秒4
8	チツテル	（米）	23秒4
8	ブロウエンゲ	（米）	23秒4

◇三千米障碍

1	オーランター	（瑞典）	9分05秒2
2	ラルソン	（瑞典）	9分07秒0
3	ザイデンシユタール	（獨）	9分13秒2
4	ペクリ	（芬）	8分15秒6
5	アルウイドソン	（瑞典）	9分16秒6
6	マクラスキー	（米）	9分16秒6
7	ツオミーネン	（芬）	9分17秒0
8	カインドル	（獨）	9分20秒0
9	ゼーテルストローム	（芬）	9分20秒8
10	リンドブラド	（芬）	9分22秒4
11	大澤龍雄	（日）	9分25秒2

◇一萬米競歩

1	エフエート	（瑞典）	45分24秒
2	エクベリー	（瑞典）	45分25秒
3	シユミツト	（獨）	46分27秒
4	デイツツ	（獨）	46分55秒
5	ルンドルフ	（獨）	47分34秒
6	グリツトナー	（瑞典）	47分36秒
7	リツペンベルゲル	（獨）	47分38秒
8	オルリン	（瑞典）	47分40秒
9	和田英治	（日）	47分46秒
9	カラロウイツチ	（獨）	47分46秒
10	奈良岡健三	（日）	47分46秒4

◇十種競技

1	ワトソン	（米）	572
2	トツド	（米）	6924
3	グレツツネル	（獨）	6894
4	スコツト	（米）	6704
5	トムセン	（丁）	6641
6	ジヨンス	（米）	6641
7	ガリラウイツチ	（米）	6325
8	ハルトハウス	（獨）	6300
9	アツターウオール	（瑞典）	6268
10	ヒルブレヒト	（獨）	6266
11	佐藤不二男	（日）	5889

宮崎、橿原間奉祝驛傳競走

第五日

第二區遅る 朝鮮組この日振はず

【廣島電話】周南を巡る激戰は九州、鮮台、東北の間に展開、東北が本間、宮城の力走で七八兩區をものにすれば九州は橋本が東北畠島を大きく拔いて一位に躍進し續く第十區では川口も約五百米二位の東北を離し三位は滿洲梅崎の力走で仙台を押へて進出した、かくて愈よ第十一、十二區を殘すのみとなりこの邊から平坦路に強い滿洲が俄然快調のペースで九州、東北を追ひ、遂に井口前一キロ地點で東北三選手を拔いてトップの九州鈴木に迫り一位と一分の差まで漕ぎつけ更に最終區では瀬口流石に豪脚振りを發揮して九州小柳を拔きその儘廣島驛前ゴールに飛込んだ

滿洲この日の快走は第一走者が快速を利して第二位を大きく離し、二位以下の劣勢な布陣を補ひ後半林、梅崎、于、瀬口と揃へベストメンバーの追走力を遺憾なく發揮、九州は大久保、宮時、後藤、橋本、樋口を巧に要所に配置して健鬪を續けたが滿洲最後の堅陣の前に惜くも潰へた、東北もこの日川田、小島健鬪つた

澤、本間等の主力選手を總的に配置したが第一位走者村上の不振で全員健鬪空しく三位となり朝鮮も第一、二區走者が離されたゝめ追走の目標を失つて後半の活躍も餘り目立たなかつた

主力選手を總動員して第五日の制勝を目指した地元中、四國軍は意外に振はず優勝候補關東は前半の不振を加へて永井が第七位に落ち制覇への條件を惡くした、前日健鬪した近畿も全員意氣上らず中部は相變らず鈍調で下位となつた

中國山脈越え

【德山電話】宮崎、橿原間驛傳第五日の一日は本土に渡つて福山市、廣島縣境前百キロを繼ぐ今日は天候恢めて快晴で絶好の驛傳日和の地元中、四國チーム最高メンバーを編成して必勝を期せば關東、朝鮮台灣、滿洲國等負けずし五日、六日に亘るこの難關を突破し中地方を引き離して七日目以後の平坦コースにおける條件をよくする作戰に出でこれ又ベストメンバーを編成した、かくて定刻八時德山小學校前を一齊にスタート難關中國山脈の山岳コース突破に邁進した

【東京電話】關門通過時間

▲第一區（德山―花岡七キロ） 1 滿洲（方）8時24分20秒 2 九州（大久保）8時24分25秒 3 朝鮮臺灣（朝鮮金道植）24分53秒 4 東北（河田）24分55秒 5 中國四國 25分2秒 6 中部 25分4秒 7 關東 25分8秒 8 近畿 25分32秒

▲第二區（花岡―勝間九キロ三） 1 中部（北原）8時57分9秒 2 中國四國（西村）57分23秒 3 關東（綾部）57分27秒 4 朝鮮臺灣（臺灣日向）57分30秒 5 滿洲 57分31秒 6 東北 57分35秒 7 九州 57分38秒 8 近畿 59分19秒

▲第三區（勝間、米川八・八キロ） 1 朝鮮臺灣（臺灣西崎）9時20分51秒 2 東北（小島）21分2秒 3 九州（下村）21分19秒 4 滿洲（阿部）21分50秒 5 中國四國 22分2秒 6 關東 22分27秒 7 中部 22分45秒 8 近畿 22分46秒

▲第四區（米川―周河內九・九キロ） 1 朝鮮臺灣（朝鮮蔡明俊）9時45分14秒 2 九州（柳田）46分6秒 3 東北（大邱）46分7秒 4 關東（千田）47分26秒 5 中國四國 47分39秒 6 滿洲 48分11秒 7 近畿 48分20秒 8 中部 48分32秒

▲第五區（周河內―麻川一〇キロ） 1 九州（宮時）10時2分10秒 2 朝鮮臺灣（臺灣小野）2分35秒 3 東北（石谷）3分0秒 4 滿洲（赤塚）4分10秒 5 中國四國 4分11秒 6 近畿 4分18秒 7 關東 4分21秒 8 中部 5分47秒

▲第六區（麻川―岩國一一・七キロ） 1 九州（後藤）10時33分33秒 2 朝鮮臺灣（朝鮮李振燮） 3 東北（唐澤）34分7秒 4 中國四國（秋本）35分3秒 5 滿洲 35分8秒 6 近畿 35分26秒 7 中部 36分27秒 8 關東 36分28秒

▲第七區（岩國―大竹野四・八キロ） 1 東北（本間）11時12分1秒 2 九州（河原）12分26秒 3 朝鮮、臺灣 13分14秒 4 滿洲（于）14分41秒 5 中國、四國 15分35秒 6 近畿 15分46秒 7 中部 17分丁度 8 關東 17分15秒

▲第八區五キロ 1 東北（宮城）11時35分21秒 2 九州（古河）35分28秒 3 滿洲（林）38分56秒 4 鮮臺（後倉）39分7秒 5 近畿（水野）40分17秒 6 中、四國（山根）40分58秒 7 關東（五十嵐）41分33秒 8 中部（本山）43分3秒

▲第九區十一キロ一〇 1 九州（橋本）12時3分43秒 2 東北（津島）5分 3 鮮臺（梁）6分33秒 4 滿洲（朴）7分2秒 5 近畿（川上）7分51秒 6 中、四國（坂本）8分28秒 7 關東（丸山）10分54秒 8 中部（岡田）15分15秒

▲第十區十キロ 1 九州（川口）37分51秒 2 東北（阿部）39分26秒 3 滿洲（梅崎）41分2秒 4 中、四國（片山）42分24秒 5 鮮台（瀬子）42分37秒 6 近畿（澤田）43分7秒 7 關東（常松）44分44秒 8 中部（岩田）55分3秒

▲第十一區九キロ 1 九州（須崎）1時4分50秒 2 滿洲（于）5分44秒 3 東北（三橋）5分49秒 4 鮮、臺（ラケナモ）7分41秒 5 中、四國（宮世古）8分33秒 6 近畿（井阪）9分25秒 7 關東（加藤）9分59秒 8 中部（水野）24分50秒

▲第十二區九キロ 1 滿洲（瀬口）1時33分14秒 2 九州（小柳）34分16秒 3 東北（仁保）13分56秒 4 鮮台（朝山）36分 5 中、四國（西村）36分39秒 6 近畿（乾）38分34秒 7 關東（田中）38分43秒 8 中部（野村）55分24秒

區間使用時間

▲八區優勝 九州一三、〇二 ▲九區優勝 鮮臺二七、二六 ▲十區優勝 關東三三、五〇 ▲十一區優勝 仙臺二四、〇四 ▲十二區優勝 滿洲二七、三〇

▲驛傳第五日成績 1滿洲五時卅三分一四秒、2九州卅四分一六秒、3東北卅四分五六秒、4鮮臺卅六分、5中國四國卅六分卅九秒、6近畿卅八分卅四秒、7關東卅八分四三秒、8中部五五分卅四秒

▲五日間累計 1鮮臺三二、一五、三八 2關東三二、一七、五一 3滿洲三二、四四、三三 4九州三三、四四、 5東北三三、四六 6近畿卅九分 7中國・四國三三、五、五一 8中部三四、〇六、三九

第六日の走路 ―二日―

第一區 廣島驛前―海田市（一〇・二キロ） 第二區 海田市―瀬野小學校前（一一キロ） 第三區 瀬野小學校前―八本松驛前（九・一キロ） 第四區 八本松驛前―賀永小學校前（一三・六キロ） 第五區 賀永小學校前―西條村（九・六キロ） 第六區 西條村―本郷町驛（一二・五キロ） 第七區 本郷町驛―三原町（一一・五キロ） 第八區 三原町―尾道驛前（一二・五キロ）以上總距離八九・九キロ

龍攘虎搏の熱戰

京城實業 武道大會賑ふ

紀元二千六百年奉祝京城實業團武道大會は本社後援のもとに聯盟結成の記念をかねて一日午後一時から京城光化門通大日本武德會朝鮮本部道場で意義深く開かれた 大會は原田幹事の開會辭に次いで宮城遙拜、默禱、國歌合唱、林聯盟會長の挨拶あつてのち高村君（殖銀）選士一同を代表して銃後の勤勞戰士として武道を通じての日本精神鍛成を期すとの宣誓を行つて火花散る試合に入つた

漢銀、鐵道、殖銀、三菱のイ組、遞信、府廳、京電、三國のロ組に分けてリーグ式に進行された競技は破竹の勢をもつて殖銀（イ組）京電（ロ組）がそれぞれ全勝の首位を確保、更に決勝戰を行つた結果、京電の村越、永野兩選士の敢鬪空しく三―二で殖銀に初の凱歌があがつた かくて同四時半閉會式に入り増田道義副會長のあいさつについで榮ある優勝團殖銀に優勝旗を授與、愛國日に社會人の尚武の氣を大いに昂揚した大會はここに幕を閉ぢた、當日の成績は左の通り【寫眞上は優勝の殖銀下は試合】

◇イ組

【漢銀】3―2【鐵道】 村上ド―杉 福島メ―北村 高田―コ中島 多良メ―河野 櫻庭―メ滿留

【殖銀】5―0【三菱】 今西ド―赤井 三原コ―山本 甲斐メ―吉原 河瀬メ―北川 高村メ―門脇

【鐵道】3―2【三菱】 杉ド―赤井 北村―メ山本 中島コ―吉原 河瀬―コ北川 滿留メ―門脇

【殖銀】5―0【漢銀】 今西ド―村上 三原メ―福島 甲斐コ―宮田 河瀬メ―多良 高村メ―櫻庭

【三菱】2―3【漢銀】 赤井メ―村上 山本―ド福島 吉原メ―富田 北川―メ多良 門脇―ド櫻庭

【殖銀】5―0【鐵道】 今西コ―杉 三原ド―北村 甲斐メ―中島 河瀬コ―河野 高村コ―滿留

◇ロ組

【遞信】5―0【府廳】 朝山メ―金山 內田メ―山本 高光ド―淺野 首藤メ―佐藤 稻邊コ―山口

【京電】4―1【三國】 山本ド―平田 皷島ド―廣田 高島ド―武原 村越コ―荒川 永野―ド次賀

【三國】5―0【府廳】 平田コ―金山 廣田ド―山本 武原メ―淺野 荒川メ―佐藤 次賀ド―山口

【京電】4―1【遞信】 山本メ―朝山 皷島メ―內田 高島―ド高光 村越ド―首藤 永野メ―稻邊

【京電】5―0【府廳】 山本ト―金山 皷島メ―山本 高島コ―淺野 村越メ―佐藤 永野メ―山口

【遞信】4―1【三國】 朝山ト―平田 內田―コ廣田 高光ド―武原 首藤メ―荒川 稻邊コ―次賀

◇決勝戰

【殖銀】3―2【京電】 今西ド―山本 三原メ―皷島 甲斐メ―高島 河瀬―メ村越 高村―メ永野

職業野球

【東京電話】▲名古屋 對 金鯱＝（球場）後樂園（開始）零時（終了）一時十八分（審判）池田、橫澤、倉（先攻）金鯱

金鯱 000000000 0
名古屋 15001000A 7

（バツテリー）金鯱＝中山、內藤―松元 名古屋＝村松、三浦

▲ライオン對黑鷲（球場）後樂園（開始）一時五十分（終了）三時四十分（審判）島、倉、橫澤（先攻）黑鷲

黑鷲 010232000 8
ライオン 100000500 6

（バツテリー）黑鷲＝龜田、長谷川―淸家 ライオン＝菊矢、井筒、渡辺―廣田、石原

第十回籠球 愈よ一般部 來る六日から

中央基督教青年主催、第十回籠球聯盟戰の中等部は四日終り、更に一般部は左の十八團體の參加の下に六日から開始、半島籠球界の掉尾を飾つて十二日終幕する

延專、普專、惠專、一高OB俱、京城府廳、遞信スパルタ俱、新興製藥、殖俱、京城俱（以上從來の參加團體）齊友俱、商專、OB俱、三中井、漢銀、改良俱、殖銀、織友俱

ロビンコフ對鄭戰延期

東洋拳鬪會主催P・ロビンコフ（露人上海）對鄭鍊鐸十回戰をヴエイメントする試合は一日午後二時から京城運動場特設リングで擧行の豫定であつたが雨天のため八日午後二時に延期された

病は藥だけで癒るか？

病氣になれば十人が十人皆藥を飲む けれども藥さへ飲めば病は必ず癒るとは云へない 殊に慢性諸病は藥を長く飲み過ぎた爲め却つて病を重らせる樣な場合が少くない 病者よ！貴下もあまりに藥だけに頼り過ぎては居ないでせうか？

中風、胃腸病、ゼンソク、蓄膿症、瘰癧、盲腸、肺、脊髓カリエスなどでこれまで藥をアビル程飲んでもまだ思はしくない方は雄工社に來れ 超短波自の魂は必ず貴下に病魔克服の一大光明と確信とを與へるでせう。

超短波療法は帝大病院を始め各病院に設備されスバラシイ治療効果を擧げて居るが雄工社の「自の魂」はこれを一般家庭用に製作したもので効果の驚異的であること病者から如何に喜ばれてゐるかを 自の魂實驗所に來つて實際にこれを見られよ！

尚遠方の方は七日間無料實驗返品自由の條件付申込が便利です。ドシ〳〵御申込下さい。

適量放射線 ミツカラ タマシヒ 自の魂 無料奉仕

自の魂の偉力と價額

名稱	區別	機能放射電壓	九・一八 摂氏價額	一臺の荷造費と地方運賃
中型家庭用 特殊高級品		參百ボルト	貳七圓〇〇	壹圓五〇
大型家庭用		參百ボルト	參八圓〇〇	貳圓八〇
病醫院用 大型營業用		四百ボルト	四五圓〇〇	貳圓八〇

返品自由の條件付申込書（京城）

自の魂 壹台 金 圓 荷造運賃 金 圓品代

一週間自の魂をお借りして私の病氣が癒らず又は破損しる見込のつかぬ時は、必ず返品したらその合計代金ふ條件故、使用を工社に申込ます品代金と荷造運賃は振替京城一〇四番へ拂込ました但萬一返品の際は荷造運賃は私が負擔

昭和十五年十一月 日 年齡

住所 氏名 印 病名

東京市板橋 株式會社 雄工社製作所御中

代理店 廣島 廣島市下柳町 佐世保 佐世保市元町三 尾道 尾道市土堂海岸通 吳 吳市三城通四丁目十 下關 下關市東南部町米取引所前

株式會社 雄工社製作所 本社 東京市板橋區志村清水町六二三 振替東京二〇七三番 電話板橋（一二）〇壹四番 代理店專用 營業用 電話小石川（三〇八）〇〇番 銀座數寄屋橋 『自の魂』雄工社研究所 電話京橋（四五）一二番

株式會社 雄工社京城營業所 京城府本町四丁目一三四 電話本（2）六七〇二番

支社 大阪、名古屋、福岡、小倉、門司、仙臺、京城、大連

實業之日本 十二月一日號

經濟新體制と財界人への要望（小畑忠良）

資本と經營の分離に就て……東京商科大學教授 增地庸治郎

經濟新體制實現の具體策……重要產業統制團體懇談會 帆足計

蘭印見たまゝの記 商工大臣 小林一三

中小工業問題解決策

米穀國家管理の實施に就て……農林次官 井野碩哉

理研重工業會長 工學博士 大河內正敏

臣道實踐と報德精神……大日本報德會副會長 佐々井信太郎

最低生活論……友松圓諦

國民皆大任を果すの覺悟 實業之日本社長 增田義一

ルーズヴェルト三選と世界情勢 鹿島守之助

戰時下簡易生活の本質……經濟學博士 高木友三郎

戰時下生活と神經鍛錬……醫學博士 杉田直樹

鼎談 生活の科學化・科學の生活化を語る 興亞院技術部長 宮本武之輔・東大教授 富塚清・放送協會技術研究所部長 高柳健次郎

前進する日本 昭和十五年を顧る

▽經濟界はどう變つた・加田哲二 ▽政界はどう變つた・中村三之丞 ▽社會はどう變つた・野村重臣 ▽外交界はどう變つた・田村幸策

今年の政界を顧る……津久井龍雄

（財界夜話）新經濟組織はどう建設されるか（島田晋作）

新體制下の重役業・國際汽船取締役 住田正一

株式反騰力の限度 關西信託證券課長 泉山庄二郎

定價四十錢 送料一錢五厘 東京京橋銀座西一 實業之日本社 振替東京三二六番

藥用 ホルモン及びヴイタミン配合

液乳ブラク

清淨と榮養の二重効果！

アレ期に、一家揃つて使へて皆の肌を美と健康でもりそだてるクラブ乳液の藥効榮養が、今こそ、ヘツキリとお分りになる時です。淸淨美白力の強い植物アルモンドを主成分とし、更にホルモンとヴィタミンを配合して、一滴、一滴毎が肌面のバイキンや埃を拭ひ去り同時に肌深く榮養を補給するのですから！

「粉飾」に終始する單純な化粧水がどんなに無駄であることか！ この肌

◆アレ止めに ◆ヒゲ剃り後 ◆小皺とりに ◆お子様の肌に ◆手の美化に ◆健康化粧に

一家に一瓶 皆の肌に美と健康を增す！

N-N 30

精力強進劑 蔘茸トニク

外肛門病科 醫學博士 朴昌薰 京城府樂園町一三五番地 電話（光）一四五二 包莖手術及梅毒根治療法每日施行

京城府元町一丁目（蕃殖商業前留停） 平岡內科醫院 電話龍山一一五一番

五萬分ノ一地圖販賣元 京城長谷川町 小林又七朝鮮地圖部 振替京城三八〇〇番 電話本局(2)五〇一三番

總督認可 京城第一自動車學校 生徒募集●入學資格●就職紹介●學費低廉 責任教授●設備完全●夜間教授部ノ便アリ 創立大正八年●朝鮮唯一ノ正式學校●各道試驗準備●廣大完備 實習車參拾餘臺 自動車ヲ學バントスル者ハ他ノ追從ヲ許サヌ本校へ來レ 三錢切手封入申込規則進呈 京城府黃金町六丁目（訓練院前）

香料 化粧品材料 製飲料水用 着色料 染料 佛國ローチエ香料會社代理店 獨乙カセラ染料會社特約店 東 東華洋行 京城府花園町九七 電話本（2）三一九九番

高級清酒 金剛鶴

朝日釀造株式會社

ブルトーゼ

療病生活への重點

補血 強壯

本劑は所謂造血アウトホルモンの使命たる
①造血機能亢進
②細胞原形質賦活
により衰退せる諸機能を鼓舞振起すると共に種々の病的組織を破壞排除しなほ獨特の各種配合劑の協力により それぞれの疾患に對し有效なる
①對症的治療機轉を與へる一方
②重要榮養素の給源として 即ち療病生活の最重要基點たる治療と榮養兩全の目的を達成する

貧血諸症（腺液質・病後等） ブルトーゼ 二〇〇瓦 二・〇〇 五〇〇瓦 三・二〇
肺經諸症（皮膚疾患・黴毒等） アルゼンブルトーゼ 二五〇瓦 二・二〇 五〇〇瓦 三・七〇
腺病諸症（動脈硬化・肋膜炎等） ヨードブルトーゼ 二五〇瓦 二・二〇 五〇〇瓦 三・七〇
胃腸疾患（消化不良・衰弱等） キナブルトーゼ 二五〇瓦 二・三〇 五〇〇瓦 三・七〇
結核諸症（肺尖加答兒・喘息等） グアヤコールブルトーゼ 二五〇瓦 二・六〇 五〇〇瓦 四・三〇
安產強兒（妊產婦・虛弱兒等） ネオブルトーゼ 二五〇瓦 〇・七五 一〇〇〇瓦 二・七〇

藤澤藥品

株式會社 藤澤友吉商店 大阪東區道修町・東京日本橋本町 京城府西小門町・奉天加茂町

B1532

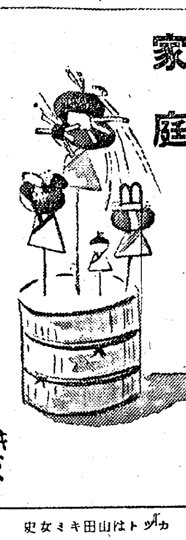

カット山田キミ女史

「斷」の一字が貯金の秘訣です

朝鮮貯蓄銀行頭取　伊森明治

五億貯蓄の實踐 (一)

「貯金は身のため國のため」と云ふ標語、これは何時頃誰が作つた標語か存じませんが、この標語程、現在の時局にぴつたりと當てはまつた標語は無いやうに思はれます

今次にこの度の貯金は國に一家のため許りでなく、同時に國家のために之以上の御奉公はありません、然しながら一口に貯金と云ひましても、これをいざ實行するとなると仲々難事が伴ふのです、然し貯蓄はどうしたら出來るか何うしてするかと申しますと、結論として

斷の一字 に盡きると思ひます

斷とは決斷とか、斷行とかの斷で多少の無理があつても思ひ切つてやるといふ精神的の働きを意味するのです、私共が昨今よく聽くことですが、この頃のやうに物價が騰つては貯蓄など思ひも寄らぬことだといふ人がありますが、それはこの物價騰貴を口實として敢て貯蓄をしようとしない人々です、人間の生活にはピンからキリ迄あつて思ひ切つてやらうとさへすれば、やり方如何によつては隨分と節約が出來るものです

昨今の國民生活は多少窮屈になつて來たといはれてますが、衣食費や

交際費な ど毎月支拂はれてゐる家庭のお金の内容を仔細に檢討して見ますれば無駄に拂ひ又餘計だと思はれるものが出て參るでせう、さうしてその一部を節約することによつて貯金は實行出來るのです、物を節約することは私的利益のみでなく物資不足の我國にとつて國家の利益ともなります、普通の生活を營んで居る家庭ならやらうと思へば必ず幾分の生活費の切り詰めと貯蓄は出來る筈であります、それによつて生ずる生活上の多少の不便と不自由とは第一線の將兵の艱苦缺乏を偲んで我慢してゆきませう現在朝鮮は

五億貯蓄 の目標額に向つて進んでをりますが、從來貯蓄してゐない御家庭は明日といはず早速今日から始めて頂き、又從來貯蓄をしてゐられる御家庭でもこの機會に增額されまして、身のため國のため將又朝鮮のため是非共この目標額を突破させて頂き度いと念願してやみません

(季節の鍋料理) 湯豆腐

鍋底に丁度入る位に出汁昆布を切り、布巾をかけてよく砂をとり、洗はずに鍋底に敷き、水を適當に加へて火にかけ眞中に深目の湯飲みに醤油を半分位さしておきます、煮え立つたところで一つまみの花鰹を湯飲みに入れ、奴に切つた豆腐を少しづつ加へ、浮くのをまつて眞中の醤油をつけて頂きます

×…×

藥味は七色唐辛子、晒し葱、又は大根卸しに、にんにく卸しを十分の一程加へたものがよく、煮過ぎますとすが通つて不味くなりますから少しづつ入れますが鍋の中に片栗粉を水溶きして少し加へますと口當りが滑かになりすも通らず結構です(談)

榮養料理と家庭座談會 (一)

【荒井司厨士協同會朝鮮本部長】國防國家建設をめざす重要食糧資源の確保、國民體位向上と申しましても、結局生產の擴充、配給の圓滑、それから食料品消費の調節な調節といふことになり、就中消費國民生活體といふ點から考へて先づ重要なのは消費部門の積極的統制といふことでせうが、私たち司厨士協同會は料友會、協力機關の御指導を仰ぎ、國民食糧問題の解決につくしたいと存じてゐます

國民糧食は榮養料理で統一したい

【松崎博愛氏】今荒井朝鮮本部長からのお話しの點によりまして、こんど國民榮養調理聯盟を創立することになりましたが、これについて國民榮養その他について腹藏なき意見を承りたいと存じます

私たちの日本司厨士協同會は從來人格の向上と技術の練磨に進んで參りましたが、料理業は西洋料理、和食、壽司、天ぷらといふ風に多數に分れてゐますので、これらの精神的結合を先づ固くし、總力聯盟、料友會の御援助を得まして調理報國に邁進したいと存じます

私達は調理といふ實に大切な仕事をしてをりながら、一方社會からは極めて認識が薄いと思はれます

一般の調理技術者と申しますと ずつとレベルが低く見られてゐることは遺憾千萬なことで、私共調理者としてはこの點深く反省して[illegible]ない次第でございます

第一次歐洲戰亂にドイツの敗戰の一つは食糧の困難にあつたと申されてゐます、木の實、木の根、すべて地上に見られるものは食料として國民が利用したといふことを承つてゐます、我が日本には勿論さういふ狀態に立ち至らうといふことは想像も致し得ぬ所でありますが、若し萬一左樣なことがあつた場合、家庭の主婦の方が木の實、草の根を調理されることを御承知であるか、かやうな時にこれを美味しく食べる方法を承知してをります我々技術者を國家のために御役に立つやう利用して頂いて十分に盡させて頂きますやうにあつて欲しいと思ひます、さういふ意味で政府の御用に御ひ得るやう立派な技術者を養成したいと念願してゐる次第であります、差當つて今計畫致してゐるのは調料理の普及、榮養食の研究といふ方面であります

私は先般東京で

近衞首相のラヂオ放送をきゝま したが、食糧部門に言及されまして「國民の飽食暖衣を許さず、而して一人たりとも飢餓せしめず」とあつたやうに記憶してをります

このことについて料友會朝鮮支部長栗原閣下の御高說を承りたいと存じます

【栗原少將】近衞首相のいはれる飽食暖衣といふ意味は、元來食物の選擇した支那では良い食物をと手のこんだ贅澤な食物を攝つて來たが、このやうな食の贅澤はいけない、本當に榮養を本意とした食事を研究しなければならん、今迄のやうに目でキレイで手の込んだ物をといふ感じがいけない、國民ひつくるめて榮養食的な標準で食物を改善しなければならないといふ意味でせう、西洋料理方面では何ふでかうやつてをるからといふのではなく、日本固有の料理を作らねばならぬ、何ふの型通りに食べなければ西洋料理でないかのやうに云はれ、またそのやうに調理されて來たが、これではいけない、西洋料理ばかりでなく

和食支那料理とか朝鮮料理とか いふ言葉に眩惑された料理でなくこれからは榮養料理といふ頭でなくてはいけない、さうすれば近衞首相の指摘された贅澤料理といふものは影をひそめてしまふと思ふさうするには先づ料理の營業政策といふ事になるが、經營者の頭をそんな風にしむけるやうにしたい、今迄の西洋料理等の献立型の、魚といつたら鯛の切身のフライだとか、その次には肉が出て來るとかいふものを作らずに、榮養料理とはこんなものであるといふ風な頭で作る、そしてこれだけのものを食べたらどれだけのカロリーがあるといふ位はいつでも說明し得る位に進んで行かねばならぬ、さういふ風にすれば各家庭の者が街に出て來て食事を一寸食べようと食堂に行く、何處に行つても榮養食一點張りで、食べて家に歸ると、家でもそれを作つてみるといふ位に家庭で應用し得るやうなものを何處でも作り得るといふやうな仕組みにして、總てを結びつけて行くやうに努力してもらつたら、大分違ふのではないかと考へる

各家庭に榮養料理の調理法を普及させて行くためには料友會もこれが指導者として選所、適當な機會を求め、宣傳普及に力を致さうと思つてゐますが、司厨士協同會の諸君にも腕はつてもらふ積りでをります、要するに今迄の西洋料理とか支那料理とかいつた名前をなくしてしまつて日本には榮養料理といふ立派なものがあるといふ考へ方を持たせることが肝要で、協同會あたりでも研究して普及してもらひたい

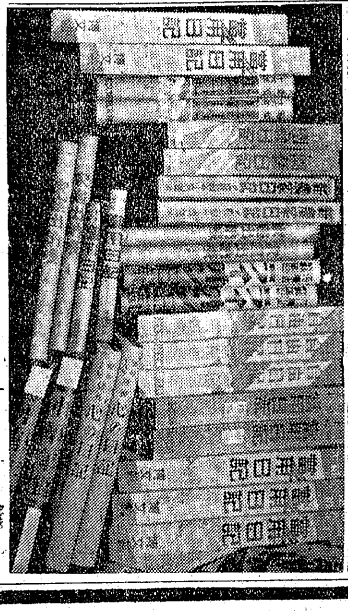

今年こそ つけて行きたい 日記と家計簿

私共が日々の生活を記錄しておくことはその日〳〵の生活態度、思ひついたこと稱へたこと、また社會情勢を記してそれを常に反省の材料にするも結構で必ず日記はつけたいものです、節約にはや昭和十六年日記帳が賣られて參りましたが、例年より種類も幾分減つてをります

小型ものでは懷中日記(卅八錢五十錢)は普通賣出されるものとして豐富に出てゐます、お嬢樣向きには婦人日記、自由日記(一圓)婦人日記(一圓三十錢)男性用には家庭日記(一圓十錢)學生日記などあります、また當用日記は技術家用に適當するやうに、鐵道時間日記、鑛山、建築、土木、電氣など專門別々、參考になる表などついてゐまして大變重寶です

家庭の經濟帳簿は家計簿は必ずそなへておきたいもので、特に新婚の若い奧樣方は家計簿をつける習慣を身につけておきたいものです、家計簿をつけることは經濟的生活の第一歩であると申して過言ではありません、家計簿なども大型なものを買ふよりも、十錢や二十錢位の帳面でも充分用に合ふと思ひます(京城丸善調べ)

△三越

◇家具陳列(二日から四日まで…第二ホール)

◇正月用呉服賣出し(四日まで…四階ホール)

木造家屋の火災實驗 (二)

火災と氣象

京城測候所長　窪田次郎治

實驗家屋の周圍二十尺離れて八ケ所で點火前五〇分、點火直後、火災の見え始めた時、火災の最盛時、鎭火直後、鎭火後四〇分と前後六回風向、風速、氣溫、濕度を測定した

風速と風向

當日測候所で測つた風は西北西五米内外であつたが、現場は南北に細い谷間で地形の影響を受け殆ど無風狀態であつた

氣溫と濕度

點火直後は各測點において五度内外であつたが、火勢が盛まるにつれて上昇し、鎭火時最高七度乃至十度となつた。

濕度は點火當時三二乃至三五%で可成乾燥してゐたが、火勢の強まるとゝもに漸次減少し二九乃至三〇%となつた

地下防火庫の溫度

實驗家屋一號乃至三號の中央床下に三尺立方の穴を掘り上部家屋の火災による溫度の上昇を最高寒暖計で測つた、一號は厚さ三寸のモルタルの蓋、二號三號は木の蓋の上に夫々厚五寸と三寸の土をおいた入れた時に溫度は一號から夫々一〇、七度、一〇、四度、一〇、七度で鎭火後測つた最高溫度は、夫々一四、七度、一六、六度、一六、八度であつた、一號の低かつたのは改修家屋で火災にならなかつたためで、二、三號の溫度上昇は約六度であつた

防空壕内の溫度と濕度

防空壕内に自記溫度計及び濕度計を置いて測定したが、今回の實驗程度の小火災では火災の影響は殆ど見受けられなかつた

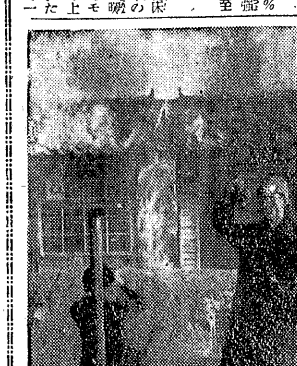

【寫眞＝火災實驗と風速の測定】

家庭報國　新体制夫人 (七)

マキ・ハチロー

オクタン價

新◇語◇紹◇介

石油の良否を計る標準、オクタン價が高いほど發動機内で爆發しない高級な石油です、爆發し難いイソオクタンと爆發し易い正ヘプタンの二つの氣體を混合しある石油の爆發の程度がこの混合氣體のイソオクタンを何パーセント含んだものに等しいかによつて、八十%ならば八十オクタン價の石油とするのです

飛行機は八十七から九十位の高オクタンのガソリン油が必要です、蘭印の石油は米國のものよりオクタン價が低いが、技術によつてオクタン價は高められるものです

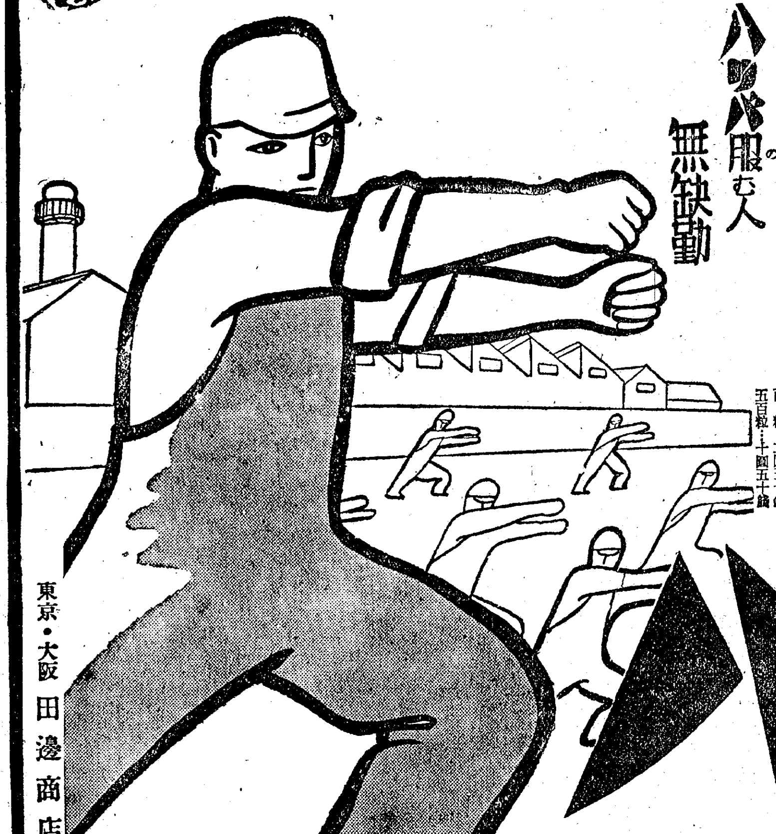

過度の勞力や激しい作業…に備へて

かぜ引き……視力の減退……結核感染などを豫防し、會社工場の缺勤を少くして、能率の增進を計るべき時代です。

過度の勞力や激しい作業に良く耐へ、或は寒さを控へてかぜ引かぬ體力の强化を計ることです。その原動力は榮養であり、AD(ビタミン)の充實にあります。これにより上皮の抵抗力が旺んになり病菌や病蟲に對する反撥力を强めるからです

仕事を休まず

産業報國の實を擧るにはハリバの連用が一ばんです。僅か小豆大の糖衣粒の中にAD(ビタミン)を科學的の正確さで含有してをります。一日二―三粒で足り樂々連用し得る近代的な護身劑として好評です。

百粒…二圓五十錢　五百粒…十圓五十錢

ハリバ服む人の無缺勤

健康向上にハリバ

東京・大阪　田邊商店

HV 1053

法人及登記公告　端川出張所 [illegible]

商業登記公告　仁川支廳 [illegible]

商業登記公告　原州支廳 [illegible]

法人登記公告　原州支廳 [illegible]

法人及登記公告　原州支廳 [illegible]

商業登記公告　順天支廳 [illegible]

商業登記公告　水原支廳 [illegible]

商業登記公告　光州地方法院 [illegible]

商業登記公告　大田地方法院 [illegible]

商業登記公告　江界支廳 [illegible]

商業登記公告　水原支廳 [illegible]

法人登記公告　龍山出張所 [illegible]

流感!

自治主療 濕布劑

デルモライツ

卅分できく

K26

パピリオクレーム

しよつちゆう、パフで鼻のあたまを、たゝかねばならないのは、クリームのせいです。これ迄のぢや、すぐ、はげるのは當り前です。

A普通(バニシングの方に(男子供も)　B荒れ性の方(バニシング・C白粉下)

バルブ・コツク

日本合金工業株式會社

工場及び營業所　釜山府溫仙町一〇二六番地　(電話八―五一番)

各種弁類製作　特種合金鑄造

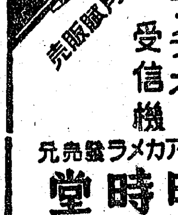

時計　寫眞機　蓄音器　レコード　ラヂオ　受信機

月賦販賣

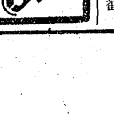

コロムビアカメラ發賣元　明時堂

酒井婦人病院

京城府永樂町二丁目八十七番地　電話本局(2)〇〇一八番

院長　七島赤道　自宅(本)三三〇二番

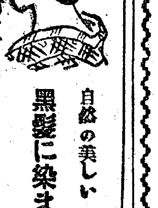

自然の美しい黒髪に染まる

白毛染　赤毛染　粉末一品　クロカミ　(水で溶くだけで染まる)

特長　一、藥は一品、水で溶くだけで染まる　一、毛髪を絹糸にいためず永くはげぬ　一、分けて使用が出來、便利でお德用

定價金貳拾五錢

製造元　日本染毛研究所　朝鮮總代理店　株式會社　新井藥房　北鮮代理店　株式會社清津　新井藥房

麻絲。麻布。ミシン絲　マニラロープ。綿撚絲。絹紡

(其他工業用麻綿絹絲)

帝國製麻株式會社製品　帝國製絲株式會社製品　大阪製麻株式會社製品

朝鮮專屬販賣部

愛國商行

京城府黄金町二丁目　電話長(2)六三九〇　四八〇五番　振替京城五九九五番

三百萬道民擧りて總力昂揚を誓ふ
慶北聯盟大會の盛觀

【大邱】二百六十萬道民の一致協力時難克服への新しき發足たる國民總力慶尚北道聯盟大會は既報の如く卅日午前十時より慶北中學校々庭において南總裁の臨席を仰いで嚴肅盛大に擧行された、參加者は道聯盟役員、府郡島聯盟役員、道內中等學校聯盟理事長及び小學校聯盟理事長代表、邑、面聯盟理事長及び同聯盟役員、府聯盟役員、府內町、洞、里聯盟理事長、愛國班長及び愛國班員、聯盟推進隊員、青年團推進部員、官公署、學校、會社、銀行各職盟その他各種職盟合計約一萬人、初冬の晴天下に嚴肅と整列、先づ池田國民總力課長の開會の辭によつて開會、國旗掲揚、君が代奉唱、宮城遙拜、國威宣揚祈願、默禱、終つて上瀧知事の紀元二千六百年紀元節に賜りたる詔書奉讀あつて、上瀧道聯盟會長の式辭に次いで、南朝鮮聯盟總裁の約四十分に亙る訓示あり、終つて山本內務部長宣誓を朗讀し、皇國臣民の誓詞齊誦、南總裁の發聲で天皇陛下萬歲を奉唱して國旗を降納し、この歷史的大會は午前十一時半終了を告げた、尚上瀧聯盟會長式辭並に宣誓は左の通りである【寫眞＝慶尚北道聯盟大會】

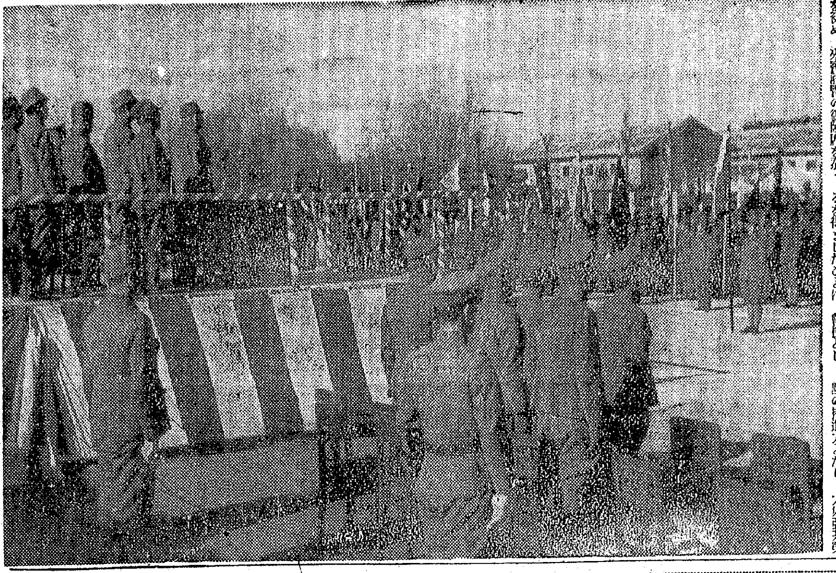

上瀧會長式辭

本日國民總力朝鮮聯盟總裁閣下を初め、來賓諸賢の御臨席を忝う致しまして、本道國民總力運動の全指導者を網羅、茲に國民總力慶尚北道聯盟大會を開催するを得ましたことは、會長として洵に欣びに堪へない所であります、現下世界大變局の渦中に胎動しつゝある世界新秩序建設の推進力となり、大東亞共榮圏確立の中核となるべき、皇國日本の使命が如何に重大であるかは、今更多言を要しない所でありますが、此の歷史的重大使命を完遂せんが爲には、眞に一億國民が盡忠の至誠を捧げ、一致團結、其の總力を發揮して高度國防國家體制の急速具現を期せねばならぬと存ずるのであります、國民總力聯盟は實に此の目的に即應して組織せられたる、臣道實踐の國民組織でありまして本道にありても中央の方針に順應し、本月一日を期し國民總力慶尚北道聯盟を結成致したのであります、爾來一ケ月此の間與論道內全域に亙る下部組織の整備に力め來つたのでありますが、幸に各位の御協力に依り、既に此等の組織も完了し今や二百六十萬道民は擧つて、滅私奉公の旗幟の下に實踐の第一歩を踏み出したのであります、然しながら高度國防國家體制の完成は、國內諸體制の整備刷新こそ最も緊要でありまして、之が爲には全聯盟員が一切の私心を去り、眞に一體となつて、國家の要求する所に邁進しなければならぬと存ずるのであります、茲に國民總力慶尚北道聯盟大會を開催致しました所以のものも、實に此上の決意を新にし、全聯盟員の奮起を促し、以て聯盟の目的達成に邁進せんとするにあるのであります、聯盟員各位は、此本聯盟大會を契機として、愈々國體の本義に徹し、皇國臣民たる名譽を自覺し、本運動の成果を發揚して、聖慮に副ひ奉られんことを熱望して已まぬ次第であります、此を以て式辭と致します

昭和十五年十一月卅日
國民總力慶尚北道聯盟會長　上瀧基

宣誓

我等慶尚北道聯盟員は國體の本義に基き、內鮮一體の實を擧げ各々其の職域に於て滅私奉公の誠を捧げ協心戮力高度國防國家體制の完成東亞新秩序の建設に邁進し以て大御心に副ひ奉らんことを誓ふ

昭和十五年十一月卅日
國民總力慶尚北道聯盟

ゴム靴配給　府郡に割當

【全州】十一月分（第一回分）の一般家庭用ゴム靴十三萬七千四百足は既に現品を配給し各販賣店で發賣してゐることは既報の通りであるが、今回本府から更に十二月分（第二回分）として總ゴム靴鮮靴七萬足、朝鮮布靴五萬一千五百足、防寒靴一萬五千二百足、運動靴一般用七千五百足、同學生用二萬八千足、地下足袋一萬四千六百足計十八萬六千八百足が全北道に割當られて來たので道當局では目下各府郡の割當を急いでをり一週間後には決定を見早くても十二月中旬頃には現品が配給される見込で相當履物難が緩和されるものと期待されてゐる

お米だけ盗む

【新義州】けふこのごろお米は大事だと見えてお米だけを專門に狙んだ男が二十日擧つた—府外（　）は去る十七日府外古神前柳河金防谷方繼承所から白米五斗入一叺盜んだのを手始めとして同廿日の晩又も一叺、廿四日午前四時ごろ一叺を盜んだものだが、最後のときに監視人に見つかり今まで盜んだお米諸共に廿九日新義州署に突き出された

山內課長退官

【海州】府鑛內務課長山之內住雄氏は今度道理事官に昇進して後進に途を開くため退官し、府尹竝に課長の椅子に納まることになつたが、同氏は道廳及び道內各郡部に二十年間道政に盡瘁した功勞者である

無斷失敬で御用

【平壤】卅日午後二時ごろ府內三中井文店三階でショール、靴下、スケート等時價約八十圓分を無斷失敬して持逃げる男を店員が發見平壤署に突き出した、右は府外新里西四林齋一（ず）なる者で取調中

賞與を控へて五億貯蓄運動
大田の具體的實施要項

【大田】五億貯蓄達成運動展開の第一日たる卅日大田府では十二月一日から同會議室に府內官公署各會社、工場長、各町總代五十餘名を招致、五億貯蓄達成運動の具體的實施要項の打合會を開催したがその大綱は次の通り

一、天引貯蓄の勵行
（イ）給料賃金生活者に對しては從來の方針通り俸給、給料賃金に對し時局產業方面に在りては一割五分以上其他は一割以上
（ロ）農家方面に對しては時局產業方面は二割五分以上、其他は二割以上及加工物の販賣代金に付販賣其他の時機を促へ天引其他の方法に依り可及的高率の預金をなさしめ年末に於ける購買力の縮減を期することゝした

二、賞與の國債支給運動年末賞與支給に際しては賞與の一部として國債若くは貯蓄債券報國債券を支給又は購入せしむることゝしたるが其の標準は
賞與期末手當、臨時手當等百圓以下のものには一割以上二百五十圓以下のものには一割五分以上、五百圓以下のものには二割以上、千圓以下のものには三割以上、五千圓以上のものには四割以上とす但し時局產業方面に在りては特に右の率を高むること

三、貯蓄機運の強化　貯蓄增加の實効を收むる爲特に年末にかける公私生活の刷新を圖り國民總力運動と緊密なる提携を保ち新規貯蓄、勵能貯蓄の實行に努め年末購買力吸收の徹底を期する

四、貯蓄宣傳運動
（イ）集會宣傳　各職場共十二月五日以內に貯蓄運動に關する申合をなす外講演會映畫會等を開催し學校工場にありては朝會の時訓話を行ひ生徒兒童を通じて廣く各家庭にも呼びかくること
（ロ）其他の宣傳　各官公署及各會社商店においては、それ〳〵立看板一個以上作成の上適當の個所に揭示すること
各商店街にありては懸垂幕を作成し衆目の觸れ易き個所に揭げること
各自動車部に在りては車內適當な個所に宣傳チラシを貼付すること
各商店においては店頭にポスター又はパンフレットを揭示すること
各町聯盟では府より配付するポスター・パンフレット等を町內各所に揭示する外愛國班の活動を促すこと

賞與に國債支給
全北の貯蓄具體策

【全州】貯蓄は國家總力發展のため又最も緊要なる我等國民の責務であるこの見地から全羅北道では本年度貯蓄目標額二億二百萬圓の目標達成に邁進中であるが年末における各種收入の增加する機會を利用し全鮮一齊に實施する五億貯蓄達成運動に呼應して全北道當局では十二月一日より卅一日まで一ケ月間を本運動期間となし道所管官公署、各公私立中等學校工場、鑛山農場等を總動員して五億貯蓄達成運動としての實踐國民文化運動を起すことになつた、これは高率貯蓄の實現を圖り一面國債、貯蓄債券、報國債券の消化に寄與する一石二鳥の妙案でその好果が期待されてゐる

婦人講習會
指導員養成

【新義州】農村婦人の覺醒と奮起を促して新體制下に應ずる覺悟を强固ならしめるため平北道では來る十六年度の實踐運動として道內沿線十ケ郡で中堅婦人講習會開催計畫を樹立、その經費を一千二百卅二圓を見積つて、道總務課に計上、要求した、その講習會は前記十ケ郡內各邑面から最も優秀な指導者中堅の婦人二名づつを選拔、各部にあつめて道の婦人指導員らに時局問題等講話を講師として三日間開催、新體制下の農村における爲すべき方策と指導方針とを吹き込むもので、受講婦人員は十ケ郡併せて二百四名である

清中音樂團

【清津】さきに開校を見た清津中學校では校友でブラスバンドを組織すべくこれが樂器を內地に注文中のところ、この程現品の到着を見たので近く練習を開始することゝなつたが、このバンド結成から生徒の士氣が上にも昂るものと期待されてゐる

伊藤檢事着任

【釜山】新任釜山地方法院檢事局檢事正伊藤憲郎氏は二日午後八時二十分釜山本驛着、同相良檢事は三日午後八時二十分同驛着列車で着任

高平北知事
職業學校視察

【新義州】高平北知事は卅日午前富島學務課長の案內で、府內公立職業學校の初巡視を行つた

南總力聯盟總裁
全南、北大會に臨席
一日午後全州に入る

【全州電話】全北國民總力聯盟に臨む總督、總務課長一行は一日午後四時三分江景着此處まで出迎へた李家全北道知事、千田警察部長等と共に全北管內に入り知事、部長より管內狀況を聽取しつゝ裡里着、裡里官民有志、各團體の奉迎裡に全南道へ、午後五時卅八分全州着、驛頭に出迎へた全州府聯盟愛國班長の奉迎を行ひ直ちに旅館吞吉屋に入つた、同總督は二日午前九時半より開催される國民總力全北聯盟結成大會に臨席し訓示をなし、會終了と共に午前十一時自動車にて裡里に向け出發全南大會に臨場の豫定である

聯盟から愛國班へ
一貫性を强化
平南聯盟の新機構

【平壤】全面的に猛運動を展開すべく國民總力平南道聯盟の態勢は總力課を中心に着々整備されつゝあつたが聯盟機構の運用に萬全を期する所以の根本方針と實踐要項の案は卅日成案を得るに至りまづ三日の道聯盟情報委員會に諮り檢討し、その結果を近く開催する理事會で審議決定し直ちに猛運動を展開することになつた、案の大要は
機關紙の發行▲講演、事務連絡、打合、映畫の三位一體を圖る巡回指導班の組織▲中心人物養成のための講習會▲各職場を中心とする職域座談會の開催▲道聯盟理事會を毎月一回開き一ケ月の活動方針を決定し各府、郡聯盟に指令を發し、これに基き愛國班長會議（常會）を開くなど道聯盟から愛國班に至る一貫性を强化し道聯盟にて決定したことは打てば響くが如く全愛國班員に徹底させる事周到なる計畫性を持つてゐるもので活動の開始は頗る期待すべきものがある

本年掉尾の清津府會
中旬に開く

【清津】本年掉尾を飾る清津府會は來る十二月中旬招集と決定を見た、而してこれに附議する議案は左の如し
一、昭和十四年度歲入歲出決算認定の件
一、昭和十五年度追加豫算の件
一、基本財產現金處分の件
一、府稅賦課決定の件

酒燒酎配給打合

【清津】清津府廳では卅日午後一時より府內酒類販賣業者の參集を求め酒、燒酎の配給方に關し種々打合せを行ひ、これが配給圓滑を期するところあつた

洋灰配給申請

【全州】建築資材殊にセメントの不足に泣いてゐる一般道民の需要に應ずる親心から全北道產業課では第四半期需要量としてセメント卅二萬四千百九十七袋を配給されるよう本府に申請した、これらのセメントは來年の一月中旬頃には間違ひなく配給される見込である

文藝報國講演會
聽衆、公會堂に溢る

【平壤】國民總力運動の一翼として起ち上つた朝鮮文人協會の〃文藝報國講演會〃は國民總力朝鮮聯盟主催のもとに三十日午後六時半から公會堂大ホールに開催、聽衆は開會前から押寄せる盛況を呈し城大文學部教授辛島驍氏の〃國防と文化〃人文評論主幹崔載瑞氏の〃新體制と文學〃每新學藝部長白鐵氏の〃總力運動と宣傳の使命〃綠旗聯盟津田節子女史の〃戰ふ家の生活〃と題する講演に無限の感銘を與へた

乳牛結核檢査

【咸北】昭和十五年度乳牛結核撲滅事業として十六日から清津を振り出し、吉州、城津、會寧、南陽、咸鏡、雄基、羅津の順に十二月六日まで終了するが、家畜衛生上嚴密なる檢査の必要あつて結核は激減してゐる

火災注意を喚起

【清津】火事の時節に入り、清津署では防火に大童となり火元要心と府民に强く呼びかけてゐるのにかゝはらず、十一月中の火災は大小合せて六件に達し、今後も油斷を許さぬ實情にあるので更に府民に對し火災防止方を再度注意することゝなつた

保護者會

【新義州】新義州公立高等小學校では廿九日午後一時から同校で恒例の保護者會を開いたが、これを機として引きつゞき永年勤續者表彰式を擧行したが、表彰された人は同校二年教組擔任教員大川長四郎氏で、十有餘年以來孜々として第二國民育成に獻身努力した教育家である

平壤府聯盟
結成式擧行

【平壤】府職員で結成される國民總力平壤府廳聯盟は卅日午前十時から府廳屋上で結成式を擧行、佐藤理事長の訓示などあり意義深い發足をなした

優良團員表彰

【吉州】東海面不老自衞團長北村忠義、同農村自衞團長金田若海、同農村自衞團長金本清一三君は警察官の指導をよく奉戴し、犯人逮捕に、地方振興運動に團員の指導と警防訓練に警察の左腕となつて滅私奉公

海事出張所改稱

【釜山】卅日附を以て遞信局釜山海事出張所は、釜山海事局と改稱されることになつた

前野氏寄附

【平壤】元平壤覆審法院次席檢事前野重威氏は今度の榮轉に際し財團法人府內有信會に金一封を寄附した

黃海警察辭令
（十一月廿七日附）

任道警視（叙高等官八等九級俸下賜）道警部（總督）辻元與三治郎
任道警部補　道巡查　權永長一
任道警部補兼道警部補　林鉉太郎
任道警部補（兼道警部）同（朴森光男）
任道警部補（延白）西原京吉
同　安岳（道警部）平田雷一
勝合頭事務官　載寧　同　稻本玄一
長淵　同　柳山茂夫
甕津　同　岩里相雄
黃州　同　金原正一
瑞興　同　金本三和
金川　同　横道勇
海州　同　檜谷輝雄
信川　同　小田信男
沙里院（道警部）吉田文淳
任道警部補　豐原義信
依願免本官　黃海道警部　豐原賢得
依願免本官　道警視　辻元與三治郎

火事は銃後の大敵
防火一色に塗潰す
大田警防團の防火訓練

【大田】防火宣傳日を迎へた當大田では師走の朔日早朝けたゝましく鳴り響くサイレンと共に警防團全員警察署庭に參集し神尾團長の指揮を終へ直ちに大田神社の大前に於て宣誓奉讀、國防及防火祈願祭を執行し、午前十時からは更に本町小學校々庭に集合、家庭防護組合及特設防護團の訓練に參加、防火訓練及避難實演、優良家庭防護組合の表彰を行つた後午後一時から消防部員を總動員して府內各分團區域毎に各戶に臨み火元の良否、引火實物の貯藏狀況其他消火設備の適否、各家庭細部に至るまで一齊調査を實施した、なほ各學校生徒では防火講話各映畫館では防火映畫の上映、官廳ビラの配布其他利用の防火に關する一般知識の普及等全府內は防火宣傳の一色に塗りつぶされた、因に當日表彰された優良家庭防護組合は次の通り
春日町一丁目家庭防護組合第二組第一班より第九班迄▲本町一丁目家庭防護組合第五組第一班より第三班迄▲第九組第一班より第四班迄▲本町二丁目家庭防護組合第一組第一班より第三班迄▲春日町一丁目家庭防護組合第八組、第十二組、第十三組、第十四組▲本町一丁目家庭防護組合第七組、第十一組▲本町三丁目家庭防護組合第十一組▲大興町第二組▲南朝鮮第一組の第四班、第五班▲春日町二丁目榮山組▲大田公立小學校六年生木井俊子▲第二分團救護部消防班長杉本音吉▲警防部員大川昌雄▲第一分團救護班員糸崎滿太郎▲救護部班長西森熊四郎▲特設防護團大田本町小學特設防護團▲大田郵便局防護團

一寸した不注意が大事の因
忠南の火災調

【大田】火の用心は昔から官家の訓となり更に限りなく物資を要求する今日〃火事は銃後の大敵〃とまで全國一齊に掛聲も勇ましく十二月一日より二日間を防火宣傳日として當大田においても種々の防火宣傳の行事を實施することは既報の通りであるが顧へつて昨十四年度內忠南道における火災件數を拾へば
住宅　全燒一〇六、半燒一二三、損害額九萬九千九百三十圓▲非住宅　全燒四五、半燒二〇、損害額二十五萬二千百六十二圓▲死傷　死者九名、傷者四名
となつてゐるがこれが原因は焚火四十四件を筆頭に弄火二十九件、取扱不注意廿一件、煙突廿一件の順になつてゐる、以上の統計より見るとき火事は一寸した不注意が大多數を示してをり、國民が如何に火事に對する認識が缺けてゐるかを示してゐる

防火認識强調
大邱警防團

【大邱】一日の防火デーを期して警防團消防部では〃國民ならば國家の損失を知れ、火事は銃後の敵だ〃との防火標語を揭げて一般の防火に對する認識を强調したが同日は先づ防火國防祈願祭を午前八時半から大邱神社大前で關係者の參列を求め嚴肅裡に執行した後引續き警防團前廣場で壯烈なる消防演習を行つた

防火座談會
平壤船橋署

【平壤】府內船橋署では卅日午後二時より同署樓上において管下各工場關係者を招集防火座談會を行つた

和信五周年記念

【平壤】府內和信支店では開設五周年を記念する爲一日から三日間お客樣に所用品の大賣出しを行ふ

愛讀者慰問の夕
三日夜は中止
（會場の都合で）

【咸興】出征軍人慰問愛讀者慰問の夕は本社支局では愛讀者並に軍人家族の爲め本社文化事業部の宇島總數の最高映畫コロムビア突破敵の演藝は二三の二日間午後六時から咸興公會堂において開催することゝなつたが會場の都合により二日のみ上演し三日分は中止することゝになつた

氣持よく働いた
釜山に榮轉する桝田氏語る

【大邱】郵便局長桝田政勝氏は今回釜山郵便局長に榮轉することになつたが在任一年餘の所感を左の如く語る
大邱の勤務は僅か一年と三ケ月しかならないが何十年も勤めたやうな氣持がする、本當に快く働かせて貰へたところだよ、我々は何處へ行つて勤めてもよいお國のために奉公が出來ればそれ以上望外なものはないと思ふ官民皆さんの絶大なる御後援と御支持に對しては改めてこゝに感謝する次第である、今後も相變らず御支援を願ひます
桝田氏は昨年八月釜山遞信分掌局管理所長から大邱局長に榮轉、以來一般郵便事務には勿論、特に重大時局に對處する國家の大政策たる國民貯蓄運動に專ら心血を注ぎ多大の功績を殘した人で國職員活を常に官吏として一般の模範的な存在になつてゐたもので今回の轉出を惜しまれてゐる、なほ同氏の後任は現釜山郵便局長神田徹一氏に決定を見たが近日中に新舊局長の出發着任がある筈

急性慢性淋疾に
錠 リンダリン
リンダリンは注射に代る短期治療の化學療法劑で其の卓效は既に幾多の臨床實驗に於て證明せられ服用數日にして膿球を消滅し、膿球を認めるも健康に至る效果がありますから初期にも相當大量を服用しても副作用なければ安心して自宅で淋病治療が出來る
定價 三日分 一圓 十日分 十二圓
アース本舗 木村製藥所
兵庫縣赤穗郡坂越町
LINDARIN

結核に
肺結核 肋膜炎 腸結核 喉頭結核 カリエス 痔瘻
（內用）トクレイダ
結核治療に最も切望されながら解決を見なかつた直接療法は！本劑の協賛は、特異テルペン合成十餘期の化學的相乘作用により初めて達成されたり。
內用により直接に全身到る處の病竈に浸透深達して病原菌の特性皮膜を破壞し强力なる殺菌作用をなすと同時に菌毒素の排除・消炎と、神經系及各細胞の賦活增强作用を發顯す。
從つて菌の衰滅に伴ひ、病竈組織を根治的に改善して原因的に奏効しますので、短期日に自覺症を消退せしめ、安定せる治癒圏內に入らしめます。
現に幾多の臨床上に於て驚異的好成績を上げつゝあり、結核治療の劃紀的大革新なりと絶讃を博す
贈呈 文献・說明書其他 スグ送呈します 新聞名記入申込次第
全國ノ有名藥局ニテ販賣ス
發賣元 東京・京橋・木挽町七ノ二（昭和通り） 明隣商會研究部
朝鮮總代理店 京城・新井藥房 清津・清津新井藥房
70錠入……5圓 200錠入……12圓

喘息
無管枝喘息 小兒喘息
根本療法
醫學博士 籐間勇加榮先生創製、ホルモン劑
ネオ・アンテヒポン
一〇〇錠入 五圓 小兒用〇、五cc一〇〇管入十二圓 一cc五〇管入廿圓
東京市大森區田園調布三ノ一 製造發賣元 籐間研究所
關東代理店 東京本町 田邊元三郎商店
關西代理店 大阪道修町 福井七商店
（實驗例文献贈呈）

大三興式 新 ベルト
品質强度優秀 ゴム革ベルトに優る
品質見本郵券三十錢御送付乞
發賣元 株式會社 大三工機社
東京芝區ヨリ入ル十一 電銀座（四四）八六〇五七

柏倉式高速度製粉機
（カタログ進呈）
柏倉機械製作所
東京市深川區新大橋三ノ七 電話本所 七一九五

公示催告
京城地方法院

商業登記公告
大田地方法院

商業登記公告
平澤出張所

商業登記公告
江界支廳

阿波共同汽船出帆
〇天津、大連 奉天丸 十二月五日 午後入港 午前出港
〇大連、芝罘線 日高丸 十二月三日 午後入港 午前出港
〇朝鮮總督府鐵道局各驛ニテ旅客並ニ貨物ノ連絡輸送取扱仕候
〇乘客案內所ニテモ發券並ニ案內致候
阿波國共同汽船會社代理店 仁川府海岸町四丁目 株式會社 野口商會 電話二四・一七二番

朝鮮郵船定期
〇仁川より青島・上海への最捷路
慶安丸 十二月一日、十六日
釜山丸 六日、二十一日
平安丸 十一日、二十六日
午後五時出帆デスガ臨時變更ノ事ガアリマスカラ午後三時迄ニ乘船願ヒマス
〇北鮮・釜山より上海・青島行
錦江丸 浦・元山・釜山・津 十二月
〇京濟行 興東丸 新義州・鎭南浦・木浦・仁川 十二月
〇阪神行 光州丸 新義州・鎭南浦・仁川 十二月
〇九州行 慶島丸 鎭南浦・仁川 十二月
〇大連行 櫻島丸 仁川・鎭南浦 十二月
〇京濟行 金泉丸 城津・雄基 十二月
〇阪神行 長壽山丸 雄基・清津 十二月
清津丸 城津・元山 十二月
〇新潟敦賀行 長白山丸 城津・元山 十二月
〇日本郵船 神戶・横濱・長崎 十二月
桑港行 朝日丸
沙市行 永川丸
欧州行 熱田丸
〇印八客御斷り
京城府南大門通五ノ七 朝鮮郵船株式會社 代表電話本局（2）四一九五番

產科 婦人科（入院隨意） 京城府岡崎町七 醫學博士 橋本吉藏 電龍山五八〇番

京日案內
皮膚科 泌尿科 性病科 醫學博士 渡邊晋 電本894

電話賣買は 康田商會 電本1335

クロダ齒科 京城本町一ノ四二 電本ビル二一番

電話賣買は 富商會 電本〇四

鶯海醫院 皮膚科 泌尿科 性病科 醫學博士 鶯海元則 京城本町四丁目 電本一四九五番

料金表（料金は總て前金） 雜件 被雇 家庭 金融 電話 雜件

家庭 教師希望 家庭教師 ……
家庭 年齡不問、但し無料にて可、男女よき內地人の家、宿泊料四十錢以下にて上み込みのこと
電話 賣買、低利金融 貸話 工事其他一切ノ御相談に應じます 黃金町二丁目 京城電話商會
電話 帝南不二商會 南大門通三 電本二一九〇番

貸倉 東大門外 市內目抜大通り 御用の方は本局一七七番へ
犬の病院 山田家畜病院
熊本 京城旭町一丁目
別府 別府市荷物應需

特別案內
事務員募集 大豐洋行
タイピスト募集 應用醫化學株式會社
女中を求む 立石
男子從事員募集 日本旅行會
新築住宅讓渡 東華洋行

最新痔疾治療劑
痔疾に ヘモヂナール
坐藥 軟膏 注射藥
臨床的効果に就いて
1.用法簡便迅速に作用し爽快感を與へ而して衣服を汚染せざるが故に婦人に賞用さる
2.腫脹硬結せる痔核に貼用し鎭痛、鎭痒、止血作用あり
3.痔核局處注射による非觀血的治療劑として嘗く醫家の賞讚を博す
總發賣元 株式會社 丸善屋倉新商店 大阪市東區道修町二丁目
製造元 合資會社 塩見製藥所

世紀の除夜【64】

北村小松(作)　都竹伸一(畫)

消息（一）

應接間には、明々とあかりがついてゐた。

お客様なのかしら……

お兄様のお客ならたいてい午前中にいらつしやるし、夜、いらつしやる方なら、ずつと親しい方か丸山さんのやうな身近い人で、さういふ人達ならたいていお兄様のお居間の方にお通りになつてゐるはずなのに、今時分珍らしい……

美佐子は、さう思ひながら玄關をはいつた。

「お歸り遊ばせ」

出迎へた小間使に、無造作に〔?〕しながら美佐子はたづねて見た。

「お客様なの？」

「はア、あの……ずつと以前お屋敷にいらしたばアやさんだとおつしやる方がお見えになつていらつしやいます」

「まア、きくかしら！……」

さう云ひながら美佐子は、コートをぬぐと、

「あの、お嬢様がお歸り遊ばしたら、應接間の方へいらして下さるやうに、御隠居様が御申しつけになりましたが……」

「さう、すぐ行くわ……」

美佐子は、そのまゝ玄關から應接間の方へ行つた。

ばアやのきくならなつかしい……きくが屋敷から暇をとつて行つてから、もう幾年になるかしら……

あれは、あたしが女學校の二年生の時だつたかしら……そんなことを心に浮べながら應接間の扉をあけると、ばアやのきくだけかと思ひの外、色の浅黒い、ガツチリしたイガ栗頭の青年が、いかにも窮屈らしく椅子に腰を下してゐた。

母と……妹の桜子がゐる。

桜子は、三人の處から少し遠い窓際の長椅子の上に腰を下してゐて、母と、きくが何かしきりに話しこんでゐるのを、ボンヤリと眺めてゐる處であつた。

「お母様……たゞ今」

聲をかけると、母ときくは話し込んでゐた話を止めて美佐子の方をふりかへつた。母と幾つ年が違ふのか、きくは、めつきりお婆さんらしく見えた。

「まア、お嬢様！」

きくは、大げさな様子で、懷しさに似た聲をあげた。

「まア、御立派におみ大きくおなり遊ばしまして……、おなつかしうございます……」

きくは、かういふと今度は、丁寧に頭を下げた。

「この度は、御無事でお歸り遊ばして御目出度う存じます」

「有難う……。ずゐ分お久しぶりね」

美佐子もなつかしい眼附で、挨拶した。

「お嬢様……これが、息子の誠太郎でございます」

きくが、コチコチに堅くなつて直立してゐる青年をかう紹介すると、その誠太郎と呼ばれる青年は兵隊のやうにお辭儀をした。

「母が、お世話になりまして有難うございます……おかげさまで、無事歸還いたしましたから御挨拶にお伺ひいたしました」

青年が、かういふと、母が傍から註釋した。

「この人は、ずつと戰地へ行つてゐて歸つて來たばかりなんですよ……そしてまア、思ひがけない話を持つてきてくれたんですよ……それでまア、無理に、あんたやお父さんが歸るまでゐてくれるやうに、引止めてゐた處なんですの……」

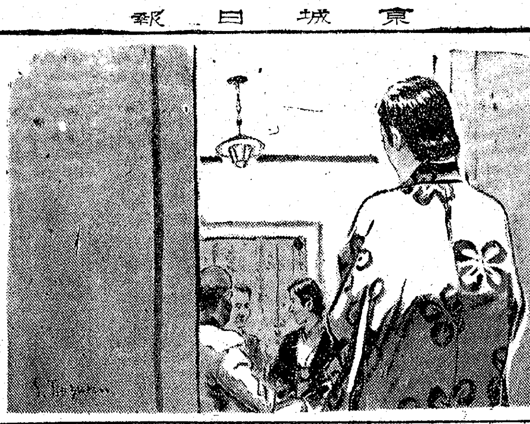

新マツダランプ

商店の標準電球

マツダ

ニキビとりに

吹出物
アレ止め
お化粧下
に　色白に

由々しい問題です

ニキビの一つ二つは罪のないものですが、それが貴女のお顔に數を増して來た場合は、失禮ですが、貴女御自慢のお顔も何割かを割引されねばなりません。その上、それを搔いたりしますと、滑らかな双頰に忽ち醜い凹凸が出來、さうなると、もう割引どころではありません。これは貴女にとつて由々しい問題です。

△こゝが、其の悲觀やユーウツは禁物。何はともあれ、ユキワリミンを御使用して見て下さい。

△これは頑固で意地悪なニキビや吹出ものを治しながら、一方で立派にお化粧の役目をつとめる世紀の薬用化粧水です。

顔劑　ユキワリミン

有名薬店・デパート・化粧品店ニアリ　五十錢　一圓

東京・高輪　原澤合名會社

健康の爲に榮養が必要

體に榮養が不足すると不健康になる。故に榮養は充分攝るべきです　蜂ブドー酒には葡萄糖果糖鐵分等榮養素が豐富にあり日常の保健料には最適です

滋强飲料　蜂ブドー酒

東京・近藤商事株式會社・大阪　(15—42)

京城府旭町二丁目八番地

外科　皮膚科　瀬戸醫院　瀬戸潔

電話本局(2)二四九八番

特許・鉄管接手界の革命品

ヤマグチジョイント

釜山府本町二

朝鮮總販賣元　迫間商店

電話2817番

京城府黄金町三丁目永樂町通り

内科　小兒科　レントゲン科

本田病院

院長　醫學博士　本田建義

院長ノ往診ハ可成午前中ニ御申込ミヲ願ヒマス

入院隨意　普通病室　特等病室

病院用　電話本局2二四二三番　振替京城三二八番

極上絹糸製　カスミ網

貳間	貳圓	參拾錢
參間	參圓	四拾錢
四間	四圓	四拾錢
五間	五圓	五拾錢

京城府明治町一丁目（交番所前）

漁具卸商　秋岡商會

電話本局二三五〇番　振替京城（卸小賣共）

今後は現金にて御願ひ申上ます。

商業登記公告

[illegible]

平壌地方法院　法人及商業登記公告

[illegible]

京城地方法院　商業登記公告

[illegible]

清津地方法院

[illegible]

咸興地方法院　商業登記公告

[illegible]

新義州地方法院寧邊支廳　商業登記公告

[illegible]

新義州地方法院義州出張所　法人及商業登記公告

[illegible]

京城地方法院　商業登記公告

[illegible]

大邱地方法院　法人及商業登記公告

[illegible]

京城地方法院仁川支廳　商業登記公告

[illegible]

新義州地方法院定州支廳　商業登記公告

[illegible]

咸興地方法院　商業登記公告

[illegible]

大田地方法院洪城支廳　商業登記公告

[illegible]

清津地方法院　商業登記公告

[illegible]

海州地方法院　商業登記公告

[illegible]

咸興地方法院端川出張所　法人及商業登記公告

[illegible]

京城地方法院鐵原支廳　法人登記公告

[illegible]

京城地方法院漣川出張所　商業登記公告

[illegible]

大田地方法院清州支廳　商業登記公告

[illegible]

海州地方法院　商業登記公告

[illegible]

京城地方法院開城支廳　商業登記公告

[illegible]

海州地方法院沙里院出張所　法人及商業登記公告

[illegible]

海州地方法院沙里院支廳　商業登記公告

[illegible]

釜山地方法院　商業登記公告

[illegible]

大田地方法院江景支廳　商業登記公告

[illegible]

咸興地方法院惠山支廳　商業登記公告

[illegible]

京城地方法院鐵原支廳　商業登記公告

[illegible]

光州地方法院順天支廳　商業登記公告

[illegible]

大田地方法院公州支廳　商業登記公告

[illegible]

釜山地方法院昌寧出張所　法人及商業登記公告

[illegible]

清津地方法院

[illegible]

大田地方法院鳥致院出張所　商業登記公告

[illegible]

京城地方法院平澤出張所　商業登記公告

[illegible]

咸興地方法院

[illegible]

火魔撃攘の祈り
京城神社で嚴に擧式

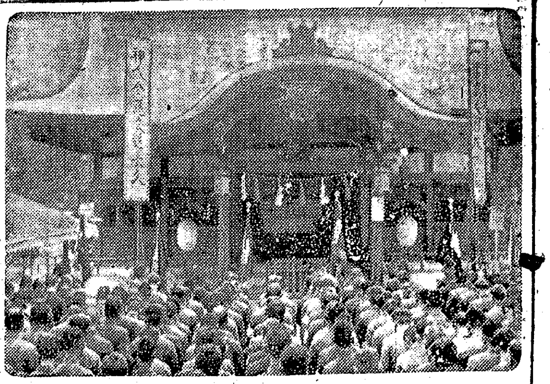

防火日に當る一日午前十一時から京城府主催國防及び防火祈願祭は京城神社に於て京城府防護、警務局、内務局、京畿道警察部、京城消防署、各學校代表約三百名が參拜嚴かに執行はれた、式は修祓、献饌、祝詞奏上に續いて京城府總務部長（府尹代理）の玉串奉奠、各代表玉串奉奠あつて同卅分終了したが、參拜者一同折柄の初雪に濡れながら國家安泰と火魔撃攘の誠心を祈願した

けふ避難訓練　防火訓練第二日目の二日は京城丁子屋百貨店に於ける消火並に避難訓練だ午前十時丁子屋出火の想定の下京城消防署からポンプ自動車、救急車など六臺が急遽馳せつける、紅蓮の焔はもう大半丁子屋を包んでゐる、この時路上の客、店員を救ひ出すため救命梯が窓口にかけられる、かくて窓口から沈着な客、店員が順次救ひ出され揚げられる、一方數條のポンプは水柱をビルの屋根に吹きつければ、勇敢な消防員は火中に飛び込んで消火につとめるのだ、この壯烈な消火並に避難訓練のため附近の交通は一時遮斷される

總領事館國旗掲揚　【東京電話】かくも新條約でがつちり結びついた東京—南京兩國は強き握手を始めた、この歡喜の新發足を東京で迎へた南京國民政府駐日辦事處では處長は事務打合せのため南京へ歸國中で代理辦事以下數名の館員が午前九時から國旗掲揚式を擧行、今日の記念すべき日を祝した、辦事は

處長は留守なので公式の會を開けませんが管下各總領事館に國旗を掲揚するやうに通達しましたこれで日華兩國が固く手を握り合つて生存して行く基礎が出來たといふもので非常におめでたいと思ひます、この事務所も來年春になれば晴れの大使館も修理完了しますから引つ越せるでせう

と語つたが辦事處では何時もながらの繁忙振りであつた

"光榮"を乾盃
鍾路署の感激

卅日の京城鍾路署には聖紀の饗宴が交はされた—同署長松岡修二氏は選ばれて去る十、十一兩日紀元二千六百年奉祝式典に參列、去る廿一日歸任したが、畏くも君臣和樂の大饗宴場で戴いた御下賜品の御酒、野戰料理、御菓子をいたく感激した松岡さんはこの光榮と感激を部下署員たちに頒つため早速御下賜品の一合の御酒を釀造屋に、一箱の御菓子をパン屋に頼んでそれ〴〵二百名分を調製、卅日朝、松岡さんは署員二百名を訓示室に集め

『われらは世紀の感激をともにしたいのです、これはたゞ日本人のみが知る誇りなのです、こんどとも諸君は赤子としての忠誠をますく盡してもらひたいのです』

と誠情あふれる訓授をあたへ、署員ともに祝盃をあげ聖壽萬歳を高らかに奉唱した

條約成立を奉告

喜びの日支基本條約成立に際し在中華民國總領事及び滿洲國總領事の兩氏は二日午前九時四十分揃つて朝鮮神宮に條約締結奉告を兼ねて御禮參拜をなし、終つて總督府、軍司令部、鎭海要港部、海軍武官府を相次いで訪問また一方華僑小學校及び在城華僑は同日午後二時から代表が陸軍病院に傷病兵を訪れ慰問する

初雪・師走・雷
然し寒さは加はらないでせう

初雪、寒雷……今年最後の愛國日朝は輕い白い片々が舞下つた—早起きに戸外を出た人たちの口から『あゝ、初雪だわ』の冬の情趣が洩れた、發げな姿が見られた、参拜する町内の團體の片隅に

朝鮮神宮の表參道に淡雪が薄くしらく〴〵とかれてゐる、ところが午後からは冷雨となり夜まで降り續き、これはまた珍しい雷まで鳴り出すといふ天候の異變ぶりだ、京城測候所での御說明

北にあつた低氣壓が今朝來にはかに南下したため今朝の初雪となりました、降り初めは午前六時四十分から七時十四分までその後、八時廿五分から十一時五十分、午後零時廿四分から降り出した雪は二、三十分後に氷雨となり雨となりました、雷さんが鳴りましたが、今年の聞き納めでせう、この雪のため格別寒さが加はるやうなことはありません、京城、仁川、新義州、元山、江陵など中鮮一帶の雪でした

平壤に初雪　【平壤電話】平安道一圓には一日初雪が降つた、廿日夜から氣温がうんと下つて一日午前七時半頃から初雪となり正午頃までに約三寸積つて今年最後の愛國日を白一色にぬりつぶした測候所では滿洲中部の低氣壓と朝鮮海峽西部附近の低氣壓が結ぶ不連續線によるもので、平年より十九日昨年より十八日遲い初雪で、二日の午後には晴れるだらうと、發表

忌明獻金　京城府竹添町一五三和泉源太郎氏は三十日亡母喜久子さんの忌明として金一封を本社に寄託國防獻金したが同日京城府明治町二ノ八二今村ツルさんは〃十二月一日には七十七回の誕生日を迎へるので記念に作製した〃慰問袋五十個を本社に持ち込み第一線將兵への送附を依託した

この日の汪精衞さん

この日の主人役であるホヤ〳〵の新國民政府主席汪精衞氏はとても忙しかつた、行政院長として調印式の式場へは部下諸員に對けて一時間近く前から駈けつけるといふ張切り方だ、自ら何かと指揮するので宣傳部長の林柏生氏なども式場の見取圖を持つて右往左往するといふ騒ぎであつた

日支條約調印式と三國共同宣言調印式の間、控室で暫く休憩しただけで共同宣言調印後日滿華の內外記者團と會見したが、この會談はまた近來にない熱を帶びたものであつた、眼鏡をかけるのも忘れて大きなゼスチュアを元氣な音聲で、重慶にも屆けといふ大演說だ、演說中ボーイが一杯の紅茶をテーブルの上に運んだが汪さんはそのコップを手に持つたり降したりしてゼスチュアたつぷりな身振にたうとう紅茶がテーブルの上にとぼれる、午後二時過ぎ漸く公館に歸つた汪氏はグッタリ疲勞して酒を一杯ガッと飲み乾したゞけで寢室に入つて暫く日課の書讀、日滿華を結ぶ歴史的調印式を無事終了した三國一の立役者汪精衞氏はどんな夢を見てゐることだらう

阿部さん無量の感慨
三國宣言調印後の風景

南京特電【卅日發】『これでやつと重荷をおろしました』三國共同宣言の調印を終へて官邸の應接間に歸ると阿部さんは如何にも『やれ〳〵』といつたやうに觀羣の疲れを見せた、暖爐が赤々と燃えて香ひ献を前に『諸君と共にさらに微力を竭し以つて君命を辱しめぬことを期したい覺悟であります』と眼鏡の奥底に光る熱誠をしばたきながら談話を發表し終るとグッと冷酒の杯を高くあげた

今春四月『死ぬ氣で行く』と悲壯な決意を固めて來た阿部さんの使命は七ケ月後の今日やうやう終つたのである、會見が終ると阿部さんは横の芝生に飛び出した、日支間の現地會談が連日行はれてゐた七、八月ごろあの白いベンチに腰を下して眩しさうにしてゐた、その阿部さんの胸を去來する感慨は？汗を拭き〳〵暑苦しい一室で後藤交渉委員と對語を戰はせたあの幾日間の思ひ出も今となつては喜びの中に溶け込んでしまつたことであらう

机上には大禮堂の式場で捺して來た印形入がある、調印のためわざわざ日本に往來した綱に銀を被せた歴史的印形入は阿部家末代までの家寶となるであらう

工藤少將逝く　【東京電話】全滿洲赤十字社理事長豫備役陸軍少將工藤義雄氏（岡山縣出身）は三十日午後一時三十分淀橋區下落合一ノ四五の自宅で急逝した、享年五十六

會と催し

◆李王職長官邸に昌慶苑では一日の愛國日入苑者の慰安休養を考慮して特に觀覽料を半額に割引開放した

話題特急

☆……〃盲蛇に怯ぢず〃メートルを上げすぎて、巡査になぐりかゝつた大虎二人組—

☆……卅日午後十一時すぎ府內鍾路三丁目附近で通りがかりの娘さん相手に悪ふざけしてゐる醉漢二名を鍾路署石井巡査が制止しようとしたところ…

☆……〃何をしようと俺達の勝手だ、餘計な事をするな〃とばかり同巡査に喰つてかゝり遂に上齒二本を折つた上逃走しようとした

☆……見かねた通行人が〃太い野郎〃と協力して引捕へそのまゝアタ御送り

☆……この大虎コンビは府內鍾路三丁目一一七職工朴○○及び府內安國町三五李○○の兩名でこの日夕方から飲酒し猛烈に泥醉した結果この亂暴に及んだものと判明

今日の天氣　晴れたり曇たり

晴の三地方鐵道局
きのふ盛大に開局式

北支、滿洲の大陸推進兵站輸送の新使命を帶びて誕生した京城地方鐵道局の開局式は一日午前十時から龍山鐵道局友會館講堂集合所で大野政務總監、加藤朝鮮軍參謀長はじめ關係者八百餘名參列のもとに盛大に行はれた

宮城遙拜、默禱、國歌齊唱についで山田鐵道局長より新局旗を小林地方局長に授與し、大野總監新地方鐵道局の使命を說き職域奉公の訓示を行ひ、山田鐵道局長また機構改革による鐵道業務の刷新、局員の眞摯敢闘を說き

小林初代地方局長は二萬の新局員に先頭努力し地方局開設の高使命完遂に邁進する旨訓示、局員を代表して陸川總務部長答辭、中村軍司令官（代理加藤參謀長）人見朝商會頭の祝辭あり、全員局長の音頭で萬歳を奉唱、式典を終り十一時半散式、新しき首途についた【寫眞＝開局式】

鮮鐵は多年の懸案を結び一日三地區に於てそれ〴〵盛大なる開局式を行ひ華々しいスタートを切つた、之により鐵道局本局は專ら中島線交通系統化擴大の企畫に當り新地方鐵道局はこれが現地に即應した實行機關として鐵道業務に最も敏捷の新使命が課せられたもので、大陸方面鐵道ルートとしての直通貨物がやがて發揮され益々繁劇に一大躍進の期待實現が期せられるものである、京城地方局主行キロ一千五百、釜山一千六百、咸興一千四百は明日の兩鮮開發を目指す鐵道網の戰態により何れが劣らぬ躍進が約束され、軍需、産業、經濟の開發先驅の使命を擔ふこととなつた

益々輸送力の増加に努力
小林京城局長は語る

京城地方鐵道局初代局長に新任した小林利一郎氏は一日の開局式に先立つて朝鮮神宮に參拜、開局式を終へて新任第一聲を次の如く語つた

鮮鐵の機構改革は既に四、五年前からの懸案で今回圖かしくも實現し現業統轄機關として誕生をみたのであります、京城地方局の組織は總務、運輸、運轉、工務、工作、電氣、經理の七部三十三課制となつてをり、驛舎は鐵道局管下を全部これに當てゝゐる、管內は地理的環境と特殊事情により各部に專門家を配してゐる、中央鐵道局は綜合的計畫機關となり、これが遂行機關が我々地方鐵道局の使命で現地の實情に即應する輸送計畫の樹立、適正な施設に邁進しなければならない、また管轄區域は京城、平壤、江界の三鐵道事務所を包括し路線延長は全鮮の三割三分を占めて從業員數も昭和十年當時に匹敵、新義州、滿浦の二地は滿洲國に接壤し日滿ルートの要衝を扼し時局下益々輸送力の增強に一致協力突進しなければならぬと固く決心してゐる次第だ

各局開局式　兵站鐵路の重使命達成に拍車をかける鮮鐵の機構改革による京城、釜山、咸興三地方鐵道局の新設開…

天主教地方教會聯盟
最終の愛國日・晴れの結成式

朝鮮天主教京城教區明治町教會、惠化町教會、明治町內地人教會では今年最終の愛國日たる一日の午前十一時それ〴〵の教會內で朝鮮神宮に參拜後各教會聯盟を結成した、下部組織には教會內の各種團體や各小分區を愛國班とし之に班長をおいてゐるが先に結成した中林町教會を入れ京城府內だけの信徒は一萬餘人に達し今後の皇民的活動は大いに期待される、なほ各教會聯盟役員は同午後四時から朝鮮神宮に參拜奉告した、聯盟役員左の通り

◇明治町教會聯盟＝理事長岡本國治▲同事＝清水忠雄氏以下十二氏▲評議員＝平沼泰炳氏以下十四名▲內地人聯理事長＝黒川米尾▲理事＝落合二郎氏以下五氏（評議員各兼任）

◇惠化町教會聯盟＝理事長＝金鎬▲理事＝玉岡物氏以下數名▲評議員＝若干名

少女の誠心　【仁川電話】女一年生三矢光子さんは一日午前同校一學年松村兩組百廿餘名代表として本社仁川支局を訪れ〃冬を迎へて兵隊さん達に贈つて下さい〃と各家庭から集めた古雜誌二箱を寄託したので本社では早速京城玉川町の陸軍病院少年寮へ送附手續きをとつた

南京行列車が爆發

【上海二十日同盟】二十九日午前十時五十五分上海發南京行普通列車が蘇州東方凡そ二キロの地點に差しかゝつた際突如轟然たる音響と共に爆破したが、機關車及び客車四輛は脱線顛覆、乘客中の中國人七十二名、日本人一名が即死、負傷者中國人百餘名を出した

憲兵當局折よく現場附近を巡察中の助川軍曹以下數名は現場より三百米離れた地點を逃走する犯人三名を發見ピストルで抵抗するのを追擊、二名を射殺したが、犯人の所持する文書等により犯人は重慶側の指令を受けた蘇錫嘉工作委員會の下部組織忠義救國會の手先が去る二十日上海より潜入し機を窺ひ廿九日の朝決行したものであること判明した

今回の爆破事件による死傷者は機關手振興松田勇男氏の他は全部中國人で負傷者は直ちに陸軍病院、蘇州病院等に收容救護に努めてゐるが、現場に駆けつけたこれら負傷者の遺家族は救國會の斯る暴擧に對し一齊に怨嗟の聲を放つてゐる

五億に進軍譜

簡易保險加入が立派な御奉公だ
經驗十二年を語る金さん

〃世の中の人は保險や貯金が生活の安定、惹いては國家のためと云ふことを考へる前に保險といふ言葉を慣習的に毛嫌ひします貯金も同様ですが、私たちは永い間保險の勸誘員として街を隅々まで步き各家庭を歩きましたが、隨分いやな思ひと苦勞を重ねて來ました、保險の勸誘が加入するその人のためであり國家のためであるといふことを考へる前に、手持の現金を私たちが盜み出すみたいに誤解してゐる人が多いのには困ります

▽　▽　▽

こゝは京城中央郵便局簡易保險課の一室—語る金太鍾さんは簡易保險の募集を始めて十二年になる陽灼けした顏は雨の日も風の日も貯蓄國策の第一線に驅使とはいへ或は白眼視されながら地道に働いてきた人だ、金さんの頭を叩けば〃保險々々〃と國家奉公の音でもたてさうだ、毛嫌ひされた私たちも最近になつて世間の人の眼も漸く分に識つて來ました、昔は保險の勸誘員といへば乞食より嫌はれたものです、ところが昭和四年保險課が出來ますと認められてから……の認識も違つて來ましたね

▽　▽　▽

金さんは朝鮮簡易保險の成績を示した、十一月廿日現在の保險加入者は金額が五億六千四百五十二萬四千圓だ、これまでには大抵の苦勞ではない、その頃は一日中歩いて一件の加入者もなく、親故知人を賴つて再三御願したものです、昭和五年頃でしたが成績不良でした、その後斷次上昇を辿り事變と共に貯蓄が唯一の奉公であると認識されて保險加入者も激増しまして既に五億圓を突破しました、さうなると世間の人の態度も變つて勸誘に行くと番茶なんぞ出す人さへあります、面白いものですよ、その證據に最近の簡易保險の數字を見て下さい

加入件數も昭和十二年三十五、六萬圓度だつたものが昭和十三年には八十萬件、十五年には九十萬件と躍進してゐる

でもまだまだですよ、千人當りの加入者が內地人は七二〇、七件、半島人一一〇、一件平均ですから內地に比すれば問題ではありません、各家庭を巡つてみてまだ餘裕や無駄が有ります、貯蓄した金は或は國債に社會事業に公益貸付けにと運用され國家の原動力になつてゐるもので

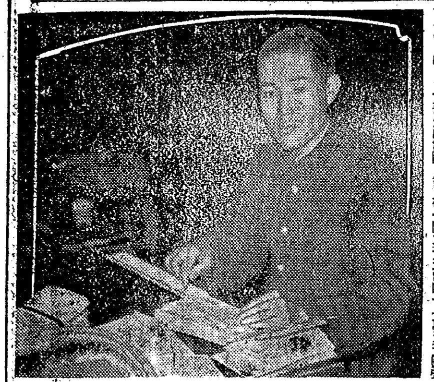

▽　▽

金さんは訥弁口調になつてきた、遞信局小川保險監理課長の話では今年末までには一千萬圓の國債を消化するさうだ、飛行機を軍艦をそして兵隊さんたちが吾々の貯蓄することによつて存分に活躍し得るのだから、金さん以上に貯蓄奉公の熱を高めなければならない

▽　▽

さて貯蓄の重要部門を占むる朝鮮の郵便貯金は十五年十一月廿日現在一億二千五百四十七萬五千圓を突破してゐるが、昭和十一年當時より約一倍の激増振りであるが、朝鮮全部の預金高が山口縣程度であると聞いて內地の貯蓄力の比較さに驚嘆の外はない、朝鮮の今日の經濟力からして〃凡ゆる限までは可能だ〃とされてゐる、朝鮮には古い因習が殘つてゐて現金を手放すに至るまでも不安から貯金を嫌ふ傾向が現在に至るまでも獨自だ、貯金は自己の財産を安全に保存し延いては國家に役立つことを忘れて守錢奴的貯蓄家をなしてゐる者が多い

朝鮮で最も貯金の少い街が殘くとは朝鮮の代表的商店街の鍾路だとさうだ、一部國民中には貯蓄するとに不安を感ずる者があるらしいが吾々は國家を興國の目標とした國を愛する意味からも貯蓄報國の熱を高めねばならない

保險、郵便貯金、國債—これ等の貯蓄が支那事變を遂行し高度國防國家を建設する原動力になることを知らなければならない【上記者】

志願兵憧れの入營

四ケ月の訓練にひとしく皇軍の一員として晴れの入營の榮地を踏む朝鮮第十三、同十三、廿に同卅の各部隊に入營する昭和十五年度第一期の志願兵は一日午前六時訓練所長以下に引率されて懷しの訓練所を出發、喜びに胸を躍らせつゝそれ〴〵營門をくぐつた…入營する志願兵【寫眞】

私のニキビ取つた話！（廣告）

今まで悩んだり塗つたり色々な事をしても取れない私のニキビ、アブラ顏、ニキビ跡の變色、小穴、凸凹、凹痕、脂肪皮膚をスッキリと取つたらどんなに良い氣持だらう。それは私の創案療法研究の動機です。兎に角お困りの方は東京市豊島區池袋二ノ九〇四、トキワへハガキでお申込みあれば詳細の說明書を無代進呈

滿員御礼　小杉勇…主演　鐵の愛情　殺人的!!絶讚！　ミリアンション　四日ヨリ　未完成交響樂　巴里祭　城寶

師走の三中井　防寒用品の品揃
防寒毛皮ショールと毛シャツ（一階）
新春用 一ツ身 四ツ身 友仙品揃（三階）
めいせん 三種均一（三階）
御婦人用 お子達用 スエーター陳列（四階）
新制定 國民服と外套（四階）
青潮社第一回洋畫展　二日・三日・四日　六階畫廊
京城 本町 三中井
火事は油斷の敵だ

電線・電纜　其他電氣工事材料　京城府大和町一ノ三五　野田商店　電話本局②六四九六番

近眼恐るに足らず！

近眼亂視 自己療法
●近視亂視の治療に劃期的大發明！
●器具や藥を用ひず誰にも手輕に癒せる
●視力〇・六が數回の實驗で一・五に快癒
●假性近視など輕度のものでもスグ癒る
●小學校長多數の兒童に實驗効果に驚嘆
●入學試驗徵兵合格者多數感謝！
●二大婦人雜誌に公開！大好評を受く！
この療法は下谷小學校長椎名龍德先生が多數の兒童に實驗を試みその驚くべき効果に感激された最も合理的な治療法にして近眼、亂視豫防撲滅に効果ある自己療法として多くの近眼亂視に悩める方にお薦めしたい。ハガキて申込次第說明書無代送呈す
東京市豐島區池袋二ノ九八〇　國民絶對保健振興會

運命鑑定の會
●高島易斷● 心學寮長 鑑觀　絶讚裡に又々日のべ　本月十一日限り

顏は心の看板（觀相料參圓）
職業、結婚、家庭、改名、方位
朝鮮神宮表參道入口　御成町集會所內

分鑛德大福音　…金仁述

日產化學研究所長・理學士　下光太郎著
合成ゴム
新刊　菊判五九四頁　定價七圓　挿圖八八圖　送料二十二錢
支那事變勃發以來特にゴム業界の原料問題は焦眉の急を告げ、政府も法律を定めて斯工業の助成促進を圖つてゐる。かゝる狀勢に鑑み、本邦獨自の優良なる合成ゴム製造法を開拓すべきであるとの見解より、著者は玆に本書を著し、斯界斯業の指導に當つた。尙引用參考文獻を各項每に揭げて讀者の便宜をも圖つてゐる。（內容見本進呈）
發行所　東京日本橋通　丸善株式會社（振替東京五番）
大阪　神戶　京都　名古屋　橫濱　福岡　長崎　仙臺　札幌　京城　新京
東京（神田・三田・早稻田・丸ビル・日本橋）
MARUZEN MARUZEN MARUZEN

花柳病專門　恒松醫院

公示催告

昭和十五年民申第二七三三號
全羅北道益山郡春浦面…
申立人　洪鍾柱
京城府榮町一番地
右代理人辯護士　白鍚悅
別紙記載ノ證券ニ付申立人ヨリ公示催告ノ申立アリタルニ因リ其所持人ハ昭和十六年六月二十五日午前十時迄ニ當院ニ屆出テ且ツ右證券ヲ提出スヘシ右期日迄ニ届出及提出ヲ爲サヽルニ於テハ其證券ヲ無效ト宣言スルコトアルヘシ
昭和十五年拾壹月貳拾六日
京城地方法院
朝鮮總督府判事　田中…

證券ノ名稱　…株式會社朝鮮商業銀行第二新株券…
株券ノ記號及番號…
記名株主　洪…

本社特選 花形十八抜大碁戰

第一回 中川四段一回勝二回目

持時間各九時間 一分以内切捨

消費時間 白一〇・三五分 黑〇・〇五分

一	二	三	四	五	六	七	八	九
に	は	れ	よ	か	よ	か	た	よ
四	十六	四	四	三	四	四	三	二
分	3		4		6		2	

互先 四段 中川新

四日半込出 先番 四段 向井一男

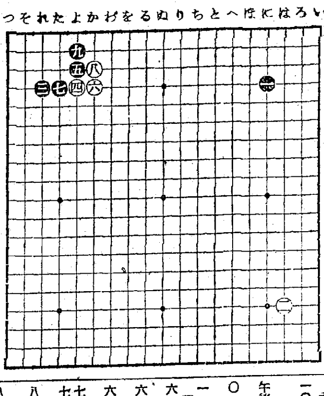

師匠に唯一の手向

評解 七段 瀬越憲作

◇中川四段は目下行はれつゝある日本棋院本年度秋季大手合に於て、規定の昇段點數を獲得し、茲に目出度く五段に昇進する事になつた。來春の公式發表を待つて正式に五段になる。

◇此の度名門中川家の當主である新氏が高段に昇られたに就て、先代の未亡人の喜びもさることながら、今は地下に眠る師匠市川讓三郎氏の滿足は如何ばかりであらうか。碁打ちとして亡き先生に對し、これ以上の手向けはない。

◇閑話休題……白六のヒキを本局戰頭の新傾向と見る。この手で八にオサヘて參考圖(1)の基本定石を期すと、同圖白五に次いで『たノ十七』に據る布石とならう。これが必ずしも白の不利といふ譯であるまいが、中川氏はこれを好まなかつたらしい。

◇これに對して黑は七とツキアタる簡明な手段を採り、白八、黑九とこの隅の接伐を平易に處置したが、黑七で八にオス手段のこの場合における可否、並びに諸種との優劣に就て瀬越七段の說明を聞かう。

(評解)黑七の手を敢て否定する意味ではないが、評者としては八にオス手段に出たい處である。その方が嚴しくもあり、一の既在着手との關係から見ても、この場合有利である。しかしこの方は諸に比して變化多く、複雜多岐に亘る事は否めない。とは云へ如何に變化するも黑が不利な歸結を招くやうな恐れはない。參考圖(2)(3)は代表的な定石を揭げて參考に供した迄で、この變化を茲に詳述する事は、スペースが到底許さない。

◇黑七で八にオス手段の變化は未だ完全に研究し盡されてゐない。いはゆる未完成定石なのであるが、參考圖(2)と(3)の結果はこの定石のサンプルのやうなものである。この外の變化に就ては、讀者各自の研究に委ねて置く。

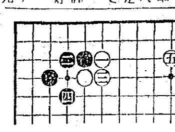

參考圖(1)

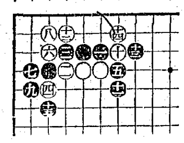

參考圖(2)

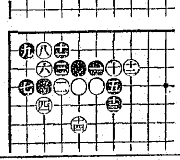

參考圖(3)

JODK ラヂオ

二日(月)

朝の部 第一放送

午前六・五〇 ニュース
七・〇〇(東)時報
七・〇一(東)國史講座「日本偉人傳(一)」 花見朔巳
七・二〇(東)朝の修養「國民の誓(一)」 宴多壯一郎
七・五〇(城)宮城遙拜、天氣見込
七・五一(東)ラヂオ體操
八・五五(東)小學生の時間、朝禮訓話 東大總長・工學博士 平賀讓
九・二〇(城)氣象通報
九・四五(東)幼兒の時間 ウタノオケイコ(一)『北風寒風』(指導)ダン道子
一〇・〇〇(東)家庭メモ、料理獻立(玉ねぎと肝臓の串揚げ) 日用品値段
一〇・二〇(東)家庭の時間 冬と幼兒の健康 醫學博士 和泉成之
一一・〇〇(東)小學生の時間「第一」お話『ヨイコドモ』 村岡花子

晝の部

正午(東)時報、今日のお知らせ
午後〇・〇五(城)箏曲(一)秋の夕(箏)久保雅千保(尺八)宮谷仙幽(二)光輝(第一箏)久保雅千保(第二箏)久保雅樂政(尺八)宮谷仙幽(三)國民進軍歌(唄)梅三代(同)岡田雅子(第一箏)久保雅樂政(第二箏)久保雅千保(尺八)宮谷仙幽
〇・三〇 ニュース
一・二〇(城)家庭の時間(朝鮮語)釜山・清津・雄基 寒中の料理若干 趙慈鎬
二・〇〇(大)小學生の時間「第五」國史劇『楠木正行』 大阪國史放送研究會
二・四〇(東)ラヂオ體操
三・〇〇(東)婦人の時間 此頃のニュースから
四・〇〇 ニュース、氣象通報(釜山・清津)職業紹介

夜の部

午後六・〇〇(東)なぞなぞ問答(テキスト廿六ペーヂ) 工學博士 西澤勇志智
六・二〇(東)コドモの新聞 關屋五十二
六・二五(東)時局下の商工經營講座 今後の中小商工業 商工次官 岸信介
六・四五(東)產業ニュース
六・五五(東)カレントトピックス
七・〇〇 ニュース・天氣見込
七・二〇(東)國民歌謠『火の用心』(獨唱)德山璉(合唱)日本放送合唱團(伴奏)東京放送管絃樂團
七・四〇(東)浪花節『傷房』 春日井梅鶯
八・二〇(大)文化錄音『軍氣』
八・二五(東)長唄『土蜘』(唄)富士田新藏(同)富士田音松(同)富士田德松(三味線)柏伊三郎(同)松島壽三郎(同)杵屋己四太郎(笛)堅田喜三郎(小鼓)望月太左衞門(同)住田良作(大鼓)柏屋十郎
九・〇〇(東)時局談話 產業報國の眞精神 大日本產業報國會理事長 湯澤三千男
九・二〇(東)隣組日記(二)『明日は床焼き』(父親)横山運平(母親)清川玉枝(兄)槇谷寛(甲二)星野和正(演出)伊馬鵜平
九・四〇(東)時報・ニュース・ニュース解說(城)氣象通報、ラヂオメモ・明日の獻
一〇・一〇(城)地方へのニュース

第二放送

午後〇・〇五 ヴァイオリン獨奏(レコード)
〇・一五 速成國語講座 梅園時成
一・二〇 家庭の時間 寒中の料理若干 趙慈鎬
六・〇〇(東)なぞなぞ問答 西澤勇志智
六・二〇 齊唱と獨唱 水鄉童謠會
六・四五 常識講話 身元保證 金光燁
七・〇〇 家庭歌謠指導
七・一〇 通俗科學講座 趙炳俊
八・〇〇 講演 半島の新體制について 桂珖淳
八・二〇 放送小說 金鮮英
八・五〇 玄琴散調と伽倻琴倂唱 平山快蕾
九・二〇 初等國語講座 咸秉業

明日のきゝもの 三日(火)

午前九・四五(東)幼兒の時間 ウタノオケイコ(二)『北風寒風』(指導)ダン道子
午後〇・〇五(朝甲)俚謠
三・〇〇(城)婦人の時間 我が班の新體制(愛國班實踐報告)國民總力三坂町聯盟二條室ヤス子、國民總力壽町聯盟第三班長 [illegible]
六・〇〇(東)お伽音樂 海の幸・山の幸 東京子供唱歌隊、東京放送管絃樂團
六・二五(城)特輯講演 今後の商工業(二)商工業者の將來とその對策 殖產局商工課長 井坂圭一良
七・二〇 講演(咸興)新體制と納稅の本義に就て 咸南稅務監督局長 吉岡三浦
七・四〇(東)合唱(一)秋のひな歌(二)四ツの日本民謠(三)萬葉集より 日本放送合唱團(ピアノ伴奏)榊原直(指揮)坂本良隆
八・〇〇(城)三曲『御山獅子』(尺八)若林花山(箏)濱波竹子(三絃)若林美都代
八・五〇(東)連續物語 源九郎義經(一) 寶井馬琴
九・二〇(東)隣組日記(三)『芋と七會議』菅井一郎、草島競子外(演出)伊馬鵜平

本紙獨占全高段者總動員 東西對抗大棋戰

第八回 加藤五段三局勝四局目

香落 六段 △加藤治郎 五段 ▲加藤慶次

(圖は前局四三と迄)

持駒 ▲加藤(慶)氏 角歩三

△五一金引 ▲七四歩1
▲二三飛成 △八四玉
△七八銀11
△八六飛 ▲五七玉4
▲七三歩成 △同玉
△八七飛成1 ▲六九桂2

消費時間(持時間各九時間) △加藤(治)氏 八時間十分 ▲加藤(慶)氏 五時間五分

加藤六段好機を逸す

觀戰記 八段 金易二郎

加藤五段この難局を打開せんと懸命の苦闘に四三と寄つたのが昨日の終り。

取るか逃げるか、だが、取る手は二三飛成で先手々々と指されて損だ。上手方は五一金と引く。下手の攻勢は七四歩と叩き更に七二金と飛出した。然し先程とは大分局面が變つて來てゐる(四三にと金がある)之では餘り弱く攻める事は出來さうもない。七三歩成、同玉に八八飛成と益々攻め合ひの形勢濃厚となつて來た。加藤六段は自玉危ふしと見て八四玉と指したが本筋で、八七飛成、六九桂は惜しい桂打だが七七歩成と指されては堪らない。

あらうか。私は疑問と致したい。此處は如何にも先手の手段が明瞭に示してゐる、三三歩、同龍、八八飛出、七八歩、七七歩成、同金、七六香、同金、同銀で自玉は急な手段がない。加藤五段は逆に八六飛と出した。この際に見れば勝機を摑んでゐる。

い、七八銀、さあ加藤六段の攻擊は始まつた、自玉は當分の中絕對安全なれば相當鋭い攻擊が展開される事であらう。

又も見舞はれた再度の危機、加藤五段如何に凌ぎ得るか、全く血の滲む戰とは斯の如きか、義とも言へない程の危險狀態に置かれた自玉を持ちこたへて今一歩すれば安全地帶へ入る事が出來るのだ、今此の胸中を察し、奮戰を祈るや切なるものがある。

兩加藤戰を交へる事既に久しく何れが勝利に惠まるゝ事か、間もなく事實となつて表はれる事であらう。

木村名人講評

上手八四玉は全く確信を得ての指方で、對局者が自己の安全を希ふ氣持は分るが、冷靜に見れば勝機を逸する憾みがある。こゝは二二歩、同龍、八八飛成、七八歩、七七歩成、同金、七六香で勝勢確定である。

下手五七玉と早逃げし、六九桂と援軍に供しつゝ玉の脫出を企てたのは實際に處する唯一の手段で多少の駒損は已むを得ない。

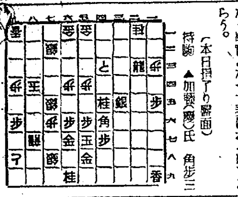

(本日指了の局面)

持駒 ▲加藤(慶)氏 角歩三

安產 美容 强壯劑
女性ビタモン ★リラ★

適應症 產前產後に 貧血疲勞に 惡阻・發育促進・授乳期・冷え性・衰弱・食慾不進・神經衰弱・結核素質
◉お顏の色艶惡く、瘦れが目立つ……
病弱な御婦人の体質に
醫學上から見てピッタリと適合した
女性ビタモン『リラ』
全國有名藥店に有り
振り出し煎藥を婦人病に使ふのは……醫學の進まぬ時代の幼稚な手當です!
試藥進呈 發賣元 福岡市醫師 天洋社
代理店 京城 株式會社 新井藥房 北鮮代理店 清津 株式會社 清津新井藥房

住宅難の緩和 朝鮮建物株式會社 京城南大門停留前 電話本局(二)三五二三・三五二四番

不正確な眼鏡は視力を害します!
眼に合ふレンズは必ず設備の完備せる專門店にて
京城醫專病院眼科 京城府民病院眼科 鐵道病院眼科 京城公眼科 江頭眼科醫院 金井眼科醫院 荒川眼科醫院 矢田部眼科醫院 指定
京城帝國大學御用
大學堂眼鏡店
京城府本町一丁目 電話本局(2)二三七五番
▲支店 平壤府本町六 大學堂眼鏡店
御願ひ! 當店の名義を騙り地方に於て行商する者あり 右に惑はされざる様特に御注意の程御願申上候

賛化病院 京城府明治町一丁目 電話本局二四五二〇番
醫學博士 古城憲治 內科 小兒科 入院隨意 普通病院及

商標 A ゴムベルト 鑛山・工業・農業用・ゴム製品
一ゴム株式會社京城出張所 京城府南大門通二丁目二十五番地

醫學博士成田夬介先生創製 肋膜・腹膜炎特殊注射劑
結核 ツベローゲン
1. 結核病竈の進行を抑制し、自然治癒を促進す
2. 赤血球沈降速度を速かに正常に復せしむ
3. 新陳代謝を旺盛ならしめ、抵抗力を强め心身を爽快にし、食慾を增進し、安眠を得
4. 喀痰量を減少し、咳嗽を鎭め、盜汗制止に特効あり
5. 胸部痛、壓迫感を去り解熱緩解作用を有す
用量 毎日或は隔日一回二〇cc宛靜脈內注射
包裝 二〇cc 一〇管 五〇管 五〇管
植村製藥所 京城府新堂町

日本索道株式會社 京城出張所
本社 東京市芝区新櫻田町一九 電話銀座(57)三九六 四一六七 六八一〇
京城府永樂町二ノ五六 電話本局②六五九二

日本共立火災
出張所 京城府黃金町二丁目一九九(朝取二階)
出張所 電話本局1566番
出張所主任宅 龍山1638番

法人登記公告 京城地方法院洪城支廳
[illegible]

商業登記公告 京城地方法院
[illegible]

法人登記公告 京城地方法院金良場出張所
[illegible]

法人登記公告 海州地方法院延安出張所
[illegible]

法人登記公告 京城地方法院抱川出張所
[illegible]

商業登記公告 咸興地方法院
[illegible]

商業登記公告 京城地方法院春川支廳
[illegible]

商業登記公告 咸興地方法院端川出張所
[illegible]

商業登記公告 咸興地方法院
[illegible]

商業登記公告 海州地方法院
[illegible]

商業登記公告 大田地方法院清州支廳
[illegible]

商業登記公告 海州地方法院
[illegible]

商業登記公告 京城地方法院春川支廳
[illegible]

商業登記公告 大田地方法院公州支廳
[illegible]

商業登記公告 咸興地方法院
[illegible]

商業登記公告 大田地方法院天安出張所
[illegible]

法人登記公告 咸興地方法院
[illegible]

商業登記公告 京城地方法院伊川出張所
[illegible]

法人登記公告 京城地方法院水原支廳
[illegible]

商業登記公告 釜山地方法院南海出張所
[illegible]

商業登記公告 京城地方法院春川支廳
[illegible]

商業登記公告 京城地方法院水原支廳
[illegible]

商業登記公告 京城地方法院水原支廳
[illegible]

商業及法人登記公告 大田地方法院公州支廳
[illegible]

商業登記公告 咸興地方法院
[illegible]

商業登記公告 京城地方法院開城支廳
[illegible]

商業登記公告 咸興地方法院三水出張所
[illegible]

商業登記公告 咸興地方法院惠山支廳
[illegible]

商業登記公告 京城地方法院平澤出張所
[illegible]

法人登記公告 京城地方法院平澤出張所
[illegible]

法人登記公告 新義州地方法院厚昌出張所
[illegible]

法人登記公告 京城地方法院伊川出張所
[illegible]

商業登記公告 大田地方法院
[illegible]

商業登記公告 新義州地方法院宣川出張所
[illegible]

商業登記公告 咸興地方法院
[illegible]

商業及法人登記公告 咸興地方法院端川出張所
[illegible]

商業登記公告 光州地方法院
[illegible]

商業登記公告 京城地方法院水原支廳
[illegible]

商業登記公告 新義州地方法院宣川出張所
[illegible]

商業登記公告 京城地方法院鐵原支廳
[illegible]

商業登記公告 京城地方法院水原支廳
[illegible]

法人登記公告 大田地方法院天安出張所
[illegible]

法人登記公告 咸興地方法院三水出張所
[illegible]

法人登記公告 咸興地方法院端川出張所
[illegible]

商業登記公告 光州地方法院
[illegible]

法人登記公告 咸興地方法院惠山支廳
[illegible]

法人登記公告 京城地方法院寧越出張所
[illegible]

商業登記公告 京城地方法院
[illegible]

法人登記公告 海州地方法院沙里院支廳
[illegible]

商業登記公告 大田地方法院槐山出張所
[illegible]

商業登記公告 京城地方法院利原出張所
[illegible]

商業登記公告 新義州地方法院寧邊支廳
[illegible]

法人登記公告 海州地方法院
[illegible]

商業登記公告 新義州地方法院江界支廳
[illegible]

商業登記公告 大田地方法院公州支廳
[illegible]

商業登記公告 咸興地方法院端川出張所
[illegible]

大阪商船出帆
阪神行 十二月九日 志摩丸
名古屋・京濱行 十二月六日 浙江丸
鎭南浦・安東行 十二月四日 浙江丸
大阪商船株式會社仁川代理店 株式會社 慶田組 電話 四二番・一二番(荷物)

日本海汽船出帆
新京・八島道經由ビル行 [illegible]
羅津・北鮮 [illegible]
新潟行 [illegible]
敦賀行 [illegible]
伏木行 [illegible]

朝鮮郵船仁川定期出帆
(食料付但ら印御客扱所)
名古屋 興西丸 阪神行 光州丸 大連行 九州丸 [illegible]
上海行 [illegible] 青島丸
十一月三十日
朝鮮運送仁川支店 電話一一一〇番

大阪商船出帆
▲北鮮門司阪神急行 十二月四日 陸奥丸 下關盛々目午前着
▲北鮮より臺灣行 甲子丸
▲北鮮より京濱行 十二月七日清津發 [illegible]
▲城津より阪神行
▲西鮮各港より阪神行
▲仁川南浦より阪神行
▲釜山馬山より阪神行
▲釜山より比律賓行 がんちす丸
▲釜山より南洋行 東海丸
▲門司より基隆直行 扶桑丸 高千穗丸
大阪商船京城支店 電話(2)一〇三〇・一〇三一

嶋谷汽船出帆
朝鮮總督府命令航路 北鮮 北海道 大連
嶋谷汽船株式會社

東寶映画 浪花館
二日ヨリ五日迄 時間表
ニュース 12.00 3.05 6.30
文化映画 透視人間
大陽の都 12.20 3.25 6.50 / 1.40 4.45 8.10

大陸劇場
二日ヨリ五日マデ 短期特別興行 料金三十銭均一
ジーグフェルド 前篇 12.00 3.17 6.35 / 後篇 1.17 4.34 7.53
セルビアンショウ(新編) 2.40 5.57 9.16

本町 京劇
十二月一日より七日まで七日間
新興京都大作 忠孝染分手綱(重の井子別れ)
世紀の凱旋
新興東京大作 南進女性
日本ニュースと外游版
上映時間 十二時 三時 七時
日曜祭日は午前十時開映

東寶 若草劇場
十二月一日の上映時間表
文化映画 10.30 1.15 4.00 6.55
ニュース
孫悟空 10.50 1.35 4.20 7.10

黃金町四丁目 城寶
二十七日ヨリ十二月三日マデ
ミリアンショウのアトラクション
ニュース
鐵の愛情

明治座
二日より上映時間表
ニュース 12.00 3.10 6.25
お父さん 12.13 3.23 6.38
踊るニュウヨーク 1.20 4.30 7.45

京日文化映画劇場
一十九日より本日正午
1 南極を探る
2 海は馬鈴薯を
3 東寶文化 魚の市場
4 短篇 修 安眠講座
5 パ社文化グラフ 眼
6 パ社特報記錄映画
7 日本ニュース最新報

京龍館
十日—四日 一日三回入替ナシ
彌次喜多大陸道中 12.00
ニュース 1.25 4.15 7.10
文化映画
母を讃へる歌 1.55 4.45 7.40
彌次喜多大陸道中 2.50 5.40 8.40

中央映画劇場
一日ヨリ四日間公開
文化映画 ニュース
變化騷動
愛の記念日

喜樂館 日活
十二月一日—四日間
日本ニュース 12.00 3.07 6.24
忠臣藏 12.10 3.22 6.39

朝日座
東京大歌舞伎 十二月一日より
嵐八千代一座
東部各地にて素晴しい好人氣の嵐八千代一座
二、三、四、五、
五時三十分開幕

和信映画館
十一月二十九日ヨリ十二月五日マデ
平日正午ヨリ
1 日本ニュース
2 スポーツ映画
3 文化映画
4 文化映画
5 劇映画
6 音樂映画
7
8